

REPUBLICA DE CHILE
Oficina Nacional de Retorno

Handwritten:
Olaya
3/7

REPUBLICA DE CHILE
PRESIDENCIA
REGISTRO Y ARCHIVO
NR. **92/18983**
A: **22 JUN 92**

P.A.A.	<input type="checkbox"/>	R.C.A.	<input type="checkbox"/>	F.W.M.	<input type="checkbox"/>
C.B.E.	<input type="checkbox"/>	M.L.P.	<input type="checkbox"/>	P.V.S.	<input type="checkbox"/>
M.T.O.	<input type="checkbox"/>	EDEC	<input type="checkbox"/>	J.R.A.	<input type="checkbox"/>
M.Z.C.	<input type="checkbox"/>				

OF. ORD. N° 437.-

ANT. : No hay

MAT. : Informe estadístico de
retornados.

SANTIAGO, julio 3 de 1992

DE : **JAIME ESPONDA FERNANDEZ**
Director Nacional

A : **SEÑOR CARLOS BASCUÑAN E.**
Jefe de Gabinete Presidencial
Palacio de La Moneda

Adjunto a Ud., cuadro estadístico de retornados de Alemania, Francia, Bélgica y España, vigentes al mes de mayo de 1992, para los efectos de la gira de S.E. el Presidente de la República, don Patricio Aylwin A.

Le saluda muy atentamente,

Handwritten signature:
JAIME ESPONDA FERNANDEZ
Director Nacional

Stamp:
REPUBLICA DE CHILE
OFICINA NACIONAL DE RETORNO

JEF/pwg
Adj.: lo indicado
DISTRIBUCION
- Sr. Jefe Gabinete Presidencial
- Dirección O.N.R.
- Archivo

REPUBLICA DE CHILE
PRESIDENCIA

A SR. CARLOS BASCUÑAN E.

DE SR. MARCELLO TRIVELLI O.

FECHA: JUNIO 12 DE 1992.

ADJUNTO A LA PRESENTE PROGRAMA VISITA DE S.E. A EUROPA, SE ENVIA SOLO HASTA EL DIA VIERNES 17 DE JULIO

5 PAGINAS INCLUYENDO PORTADA.

ATENTAMENTE,



MARCELLO TRIVELLI O.

REPUBLICA DE CHILE
PRESIDENTE

* no poder haber.
Loretin - anuncio llegada -
Cecilia uccional
Flas a la Sme
Alfonso registra
Escobedo

1

PROGRAMA TENTATIVO GIRA
S.E. EL PRESIDENTE DE LA REPUBLICA
DON PATRICIO AYLWIN AZOCAR
A FRANCIA, BELGICA, PORTUGAL Y ESPAÑA
11 AL 27 DE JULIO DE 1992

12 piezas en el Cutler

Versión N° 4
Primera revisión de S.E.
Junio 12 de 1992

SABADO 11 DE JULIO.

21.00 hrs. : Salida Aeropuerto Arturo Merino Benítez.

DOMINGO 12 DE JULIO.

15.00 hrs. aprox. : Arribo Aeropuerto de Orly.

- Recibimiento Oficial.

→ llega Hotel → Catedral. (si posible just)

16:00

19.00 : Reunión con la Colonia Chilena en la Maison de L'Amérique Latine. (Colonia - de todo los partidos, hoy entido en la siguiente página. 600 personas)

LUNES 13 DE JULIO.

08.30 - 09.30 : Desayuno con Empresarios franceses en el Patronato de París. Continúan con reunión los Ministros del área económica. (05)

09.45 - 10.15 : S.E. recibe a Ministro de RR.EE. en Hotel. Patte

Hora por determinar : Reunión de S.E. con Presidente del Senado, Señor Alain Poher. (Por confirmar).

Visita de S.E. a OCDE. (Están con friado el 13-07)

12.30 hrs. : Reunión de S.E. con el Excelentísimo Señor Presidente Francois Mitterrand.

13.00 hrs. : Almuerzo ofrecido por el Presidente Mitterrand en honor de S.E.

18:30
Paso en Cutler
Daru

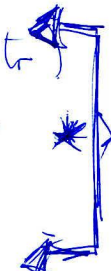

WJ

✓

✓

REPUBLICA DE CHILE
PRESIDENCIA

2

- 15.00 - 16.00 : Reunión de Evaluación.
- 16.15 - 16.45 : Reunión de S.E. con Presidente Asamblea Nacional o con Primer Ministro, dependiendo quien ofrece la cena el día siguiente. P
- 19.00 - 19.30 : Conferencia de Prensa. *en el Hotel Cuillan* ✓
- 20.30 - 21.30 : Cena ofrecida por S.E. a personalidades francesas que tengan una relación especial con Chile.]?

MARTES 14 DE JULIO.

- 09.30 hrs. : Parada Militar. *- Pdt - Suo
 Anfitrión oficial.*
Place de La Concorde.
- 12.30 hrs. : Recepción después del desfile. → *(salir donde lo
 resuelva los franceses.)*
(Garden Party para 2.000 personas).
- Regreso al Hotel.
- 14.00 : Almuerzo privado.
- Hora por determinar : Reunión de S.E. con Alcalde de París y Presidente del Partido RPR, Señor Jacques Chirac. *S/*
- 19.30 - 20.00 : Reunión de S.E. con anfitrión de la cena.
- 20.00 - 22.00 : Cena ofrecida a S.E. el Presidente de la República por el Presidente Asamblea Nacional en el Palacio de la Asamblea Nacional o por el Primer Ministro.
- 22.00 hrs. : Regreso al Hotel.

REPUBLICA DE CHILE
PRESIDENCIA

3

MIÉRCOLES 15 DE JULIO.

- 09.00 hrs. : Salida desde París hacia Bruselas.
- 10.00 hrs. : Arribo de S.E. al Aeropuerto militar de Bruselas.
- 11.30 hrs. : Reunión de S.E. con Comisario A. Matutes, encargado de las relaciones exteriores de la C.E.E.

Se firmarian, eventualmente, los siguientes convenios actualmente en negociación.

- Acuerdo de Cooperación para desarrollo Zona Norte.
- Acuerdo con la C.E.E. para la Cooperación horizontal con centroamérica.
- Firma de un proyecto para ser ejecutado por la Fundación Chile-Europa.
- Ingreso de Chile al BC-NET.

- 12.15 hrs. : Reunión de S.E. con Presidente de la Comisión Sr. J. Delors.
- 13.00 - 14.15 : Almuerzo ofrecido por Presidente Comisión y Colegio de Comisarios.
- 14.30 - 15.30 : Reuniones con comisiones en Parlamento Europeo.
- 18.30 hrs. : Inicio del programa de actividades ante el Reino de Bélgica.
- 18.30 hrs. : Llegada de S.E. al Palacio de Egmont.
Honores Militares.

Entrevista con Primer Ministro Señor Dehaene.
Ministros chilenos sostienen separadamente entrevistas con sus equivalentes belgas.

Firma de convenios.

REPUBLICA DE CHILE
PRESIDENCIA

4

20.30 hrs. : Banquete ofrecido a S.E. por el Sr. Primer Ministro (Palacio de Egmont) (70 personas).

JUEVES 16 DE JULIO.

10.00 hrs. : Reunión con el Presidente del Senado y de la Cámara de Diputados y sesión conjunta Comités RR.EE.

13.30 hrs. : Almuerzo privado ofrecido a S.E. por Sus Majestades el Rey Balduino y la Reina Fabiola.

15.30 - 17.15 : Visita a la Federación Empresarios Belgas.
- Reunión con Empresarios destacados.
- Reunión ampliada con Discurso de S.E. y posteriormente 5 preguntas.
Continúan con reunión los Ministros del área hasta las 18.00 hrs.

18.00 hrs. : Reunión Colonia Chilena residente.

20.00 hrs. : Cena ofrecida por S.E. en la Embajada de Chile en Bruselas a personalidades belgas que tengan una relación especial con Chile.

VIERNES 17 DE JULIO.

11.00 - 12.00 : Reunión de S.E. con las Centrales Sindicales Internacionales con sede en Bruselas.
- Confederación Europea de Sindicatos (CES).
- Confederación Mundial de Trabajadores (CMT).
- Confederación Internacional de Organizaciones Sindicales Libres. (CIOSL).

12.15 - 13.00 : Conferencia de Prensa.

13.00 - 14.00 : Almuerzo Privado.

PROGRAMA PROVISORIO DE LA SRA LEONOR OYARZUN DE AYLWIN

Miércoles 22 de julio

- 09,30: Llegada del avión presidencial al Aeropuerto de Talavera La Real, procedente de Lisboa.
- Saludo de las autoridades extremeñas, entre ellas, la esposa del Presidente de Extremadura, sra. Leonor Godoy Manzano y la sra. del Embajador de Chile en España.
- 09,40: Partida hacia Mérida de la comitiva presidencial.
- 10,10: Llegada al Parador Nacional de Mérida "Vía de la Plata". Descanso.
- 11,10: Visita al Museo Nacional de Arte Romano y Anfiteatro Romano de Mérida acompañada de la sra. del Presidente de la Junta de Extremadura.
- Durante la visita al Museo, se encuentra con S.E. el Presidente de la República y comitiva.
- 12,20: Regreso, junto a la comitiva, al Parador Nacional de Mérida. Descanso.
- 13,15: Salida hacia Cáceres.
- 14,00: Visita al Ayuntamiento de Cáceres.
- 14,20: Visita a la Diputación Provincial y almuerzo ofrecido por el Gobierno de Extremadura.
- 16,30: Descanso en el Palacio de Carvajal.
- 20,15: Salida desde el Palacio de Carvajal rumbo a Villanueva de La Serena en helicóptero.
- 21,00: Recibimiento popular de Villanueva de La Serena a S.E. el Presidente de la República, señora y comitiva.
- 22,20: Cena-buffet ofrecida al Presidente y comitiva en Villanueva de La Serena.

24,00:

Llegada al Hotel Ritz

SABADO 25 DE JULIO

- 10,00: (Recogida del equipaje de mano que puedan los mandatarios y señoras utilizar en Barcelona).
- 11,40: Traslado al Aeropuerto de Barajas desde el Hotel Ritz.
- 12,45: Despegue de los aviones con los mandatarios y señoras hacia Barcelona.
- 13,40: Llegada al Aeropuerto del Prat y traslado al Palacio de Pedralbes.
- 14,00: Almuerzo ofrecido por S.M. el Rey en honor de los Jefes de Estado extranjeros asistentes a la Inauguración de los Juegos Olímpicos.
- 15,00: Llegada al Hotel Juan Carlos I.
- 19,00: Salida en autobús hacia el Estado Olímpico de Montjuich.
- 20,00: Inauguración de los Juegos Olímpicos.
- 23,00: Salida desde el Estadio hacia el Aeropuerto del Prat.
- 23,30: Despegue de los aviones hacia Sevilla.
A la llegada, traslado inmediato al Hotel Alfonso XIII

DOMINGO 26 DE JULIO

- 10,15: Traslado desde el Hotel Alfonso XIII a la Isla de la Cartuja.
- 10,30: Llegada a la Exposición Universal. Ceremonia de izado de banderas. Firma del Libro de Oro. Fotografía.
- 10,50: Breve recorrido por la exposición montada en el Monasterio de La Cartuja (Pabellón Real).
- 11,20: Recorrido de la EXPO 92 en monorail.
- 11,40: Salida hacia Plaza de América.
- 12,00: Acto en la Plaza de América.
- 12,15: Salida hacia el Pabellón de Chile. Acto en el Pabellón de Chile.

13,30: Salida desde el Pabellón de Chile al Pabellón de España. En el Pabellón de España, visita a la colección de arte (Tesoros) y cine Movimax.

14,30: Almuerzo en el Pabellón de España.

16,30: Fin de la visita. Regreso al Hotel Alfonso XIII.

Misa

Despegue del avión presidencial rumbo a Chile.

C O M I T I V A O F I C I A L

- 1.- PRESIDENTE
- 2.- SEÑORA
- 3.- CANCELLER
- 4.- MINISTRO FOXLEY
- 5.- MINISTRO OMINAMI
- 6.- JEFE DE GABINETE DE S.E.
- 7.- SEÑORA
- 8.- EMBAJADOR
- 9.- SEÑORA
- 10.- DIRECTOR GENERAL POLITICA EXTERIOR (C. PORTALES)
- 11.- DIRECTOR DE PROTOCOLO
- 12.- DIPLAN
- 13.- ASESOR PRESIDENCIAL
- 14.- JEFE DE PRENSA
- 15.- EDECAN DE TURNO
- 16.- EDECAN DE COMISION
- 17.- MEDICO
- 18.- TRADUCTORA
- 19.- AYUDANTE SRA. LEONOR
- 20.- PROTOCOLO SRA. LEONOR
- 21.- SUBDIRECTOR DE PROTOCOLO
- 22.- DIBILAT
- 23.- TERCER SECRETARIO (DONOSO)
- 24.- FOTOGRAFO
- 25.- JIMENA GALLEGUILLOS
- 26.- AYUDANTE FOTOGRAFO
- 27.- AYUDANTE EDECANES
- 28.- TECNICO COMUNICACIONES
- 29.- SEGURIDAD (MAYOR GODOY)
- 30.- FERNAN IBAÑEZ

PARLAMENTARIOS (6)

1.-

2.-

3.-

4.-

5.-

6.-

(36)

EMPRESARIOS (5)

1.-

2.-

3.-

4.-

5.-

(41)

PIRODISTAS (35)

(76)

SEGURIDAD (15)

(91)

TRIPULACION (19)

(110)

C O M I T I V A O F I C I A L

- 1.- PRESIDENTE
- 2.- SEÑORA
- 3.- CANCELLER
- 4.- MINISTRO FOXLEY
- 5.- MINISTRO OMINAMI
- 6.- JEFE DE GABINETE DE S.E.
- 7.- SEÑORA
- 8.- EMBAJADOR
- 9.- SEÑORA
- 10.- DIRECTOR GENERAL POLITICA EXTERIOR (C. PORTALES)
- 11.- DIRECTOR DE PROTOCOLO
- 12.- DIPLAN
- 13.- ASESOR PRESIDENCIAL
- 14.- JEFE DE PRENSA
- 15.- EDECAN DE TURNO
- 16.- EDECAN DE COMISION
- 17.- MEDICO
- 18.- TRADUCTORA
- 19.- AYUDANTE SRA. LEONOR
- 20.- PROTOCOLO SRA. LEONOR
- 21.- SUBDIRECTOR DE PROTOCOLO
- 22.- DIBILAT
- 23.- TERCER SECRETARIO (DONOSO)
- 24.- FOTOGRAFO
- 25.- JIMENA GALLEGUILLOS
- 26.- AYUDANTE FOTOGRAFO
- 27.- AYUDANTE EDECANES
- 28.- TECNICO COMUNICACIONES
- 29.- SEGURIDAD (MAYOR GODOY)
- 30.- FERNAN IBAÑEZ

PARLAMENTARIOS (6)

- 1.-
- 2.-
- 3.-
- 4.-
- 5.-
- 6.-

(36)

EMPRESARIOS (5)

- 1.-
- 2.-
- 3.-
- 4.-
- 5.-

(41)

PRIODISTAS (35)

(76)

SEGURIDAD (15)

(91)

TRIPULACION (19)

(110)

C O M I T I V A O F I C I A L

- 1.- PRESIDENTE
- 2.- SEÑORA
- 3.- CANCELLER
- 4.- MINISTRO FOXLEY
- 5.- MINISTRO OMINAMI
- 6.- JEFE DE GABINETE DE S.E.
- 7.- SEÑORA
- 8.- EMBAJADOR
- 9.- SEÑORA
- 10.- DIRECTOR GENERAL POLITICA EXTERIOR (C. PORTALES)
- 11.- DIRECTOR DE PROTOCOLO
- 12.- DIPLAN
- 13.- ASESOR PRESIDENCIAL
- 14.- JEFE DE PRENSA
- 15.- EDECAN DE TURNO
- 16.- EDECAN DE COMISION
- 17.- MEDICO
- 18.- TRADUCTORA
- 19.- AYUDANTE SRA. LEONOR
- 20.- PROTOCOLO SRA. LEONOR
- 21.- SUBDIRECTOR DE PROTOCOLO
- 22.- DIBILAT
- 23.- TERCER SECRETARIO (DONOSO)
- 24.- FOTOGRAFO
- 25.- JIMENA GALLEGUILLOS
- 26.- AYUDANTE FOTOGRAFO
- 27.- AYUDANTE EDECANES
- 28.- TECNICO COMUNICACIONES
- 29.- SEGURIDAD (MAYOR GODOY)
- 30.- FERNAN IBANEZ

PARLAMENTARIOS (6)

1.-

2.-

3.-

4.-

5.-

6.-

(36)

EMPRESARIOS (5)

1.-

2.-

3.-

4.-

5.-

(41)

PRIODISTAS (35)

(76)

SEGURIDAD (15)

(91)

TRIPULACION (19)

(110)

PROPOSICION DE COMITIVAS

Comitiva Oficial (14)

- *Presidente*
- *Sra. del Presidente*
- *Canciller*
- *Ministro Foxley*
- *Ministro Ominami*
- *Jefe de Gabinete*
- *Hija Sra. Leonor*
- *Embajador*
- *Sra. Embajador*
- 1 *Director General de Política Exterior (C. Portales)* o *Busulza.*
- 2 *Director de Protocolo*
- *Asesor Presidencial*
- *Edecán de Turno*
- *Ministro Cortázar (sólo Bélgica)*
- 3 *DIPLOM.*

Comitiva de Apoyo (15)

- *Asesor Prensa*
- *Edecán de Comisiones*
- *Médico*
- *Traductor*
- *Ayudante Sra. Leonor*
- 4 *Protocolo Sra. Leonor*
- 5 *Subdirector de Protocolo*
- 6 *DIBILAT*
- 7 *Tercer Secretario*
- *Fotógrafo Oficial*
- *Ayudante fotógrafo*
- *Ximena Galleguillos*
- *Ayudante Edecán*
- *Técnico Comunicaciones*
- *Jefe de Seguridad*

Comitiva Empresarios (7)

- Santa María
- Heiremanns
- Léniz
- Ariztía
- Claro
- Guzmán
- Feliú

Comitiva Parlamentarios (6)

- Le Blanc
- Dupré
- Páez
- ✓ - Núñez
- Viera-Gallo
- ✓ - Chadwick
- Coloma
- Romero
- Cantuarias
- Yungue
- ✓ - Gutenberg Martínez
- Cerda
- ✓ - Ríos
- Prats

Comitiva Sindicalistas (2) Sólo Bélgica

- María Rozas
- Arturo Martínez (Vicepresidente)

REPUBLICA DE CHILE
PRESIDENCIA

3

Periodistas 35

Seguridad 15

Tripulación 19

Comitiva Oficial 14

Comitiva de Apoyo 15

Comitiva Empresarios 7

Comitiva Sindicalistas 2

Comitiva Parlamentarios 6

Seguridad 15

Periodistas 35

94

No van en avión:

Comitiva Oficial - *Embajador y Sra.* 2

- *Ministro Cortázar* 1

- *Asesor Pres.* 1

Comitiva Apoyo - *Subdirector Protocolo* 1

Seguridad 8

Sindicalistas 2

14

Pasajeros de avión 80

C O M I T I V A O F I C I A L

- 1.- PRESIDENTE
- 2.- SEÑORA
- 3.- CANCELLER
- 4.- MINISTRO FOXLEY
- 5.- MINISTRO OMINAMI
- 6.- JEFE DE GABINETE DE S.E.
- 7.- SEÑORA
- 8.- EMBAJADOR
- 9.- SEÑORA
- 10.- DIRECTOR GENERAL POLITICA EXTERIOR (C. PORTALES)
- 11.- DIRECTOR DE PROTOCOLO
- 12.- DIPLAN
- 13.- ASESOR PRESIDENCIAL
- 14.- JEFE DE PRENSA
- 15.- EDECAN DE TURNO
- 16.- EDECAN DE COMISION
- 17.- MEDICO
- 18.- TRADUCTORA
- 19.- AYUDANTE SRA. LEONOR
- 20.- PROTOCOLO SRA. LEONOR
- 21.- SUBDIRECTOR DE PROTOCOLO
- 22.- DIBILAT
- 23.- TERCER SECRETARIO (DONOSO)
- 24.- FOTOGRAFO
- 25.- JIMENA GALLEGUILLOS
- 26.- AYUDANTE FOTOGRAFO
- 27.- AYUDANTE EDECANES
- 28.- TECNICO COMUNICACIONES
- 29.- SEGURIDAD (MAYOR GODOY)
- 30.- FERNAN IBAÑEZ

PARLAMENTARIOS (6)

1.-

2.-

3.-

4.-

5.-

6.-

(36)

EMPRESARIOS (5)

1.-

2.-

3.-

4.-

5.-

(41)

PRIODISTAS (35)

(76)

SEGURIDAD (15)

(91)

TRIPULACION (19)

(110)

PROPOSICION DE COMITIVAS

Comitiva Oficial (14)

- *Presidente*
- *Sra. del Presidente*
- *Canciller*
- *Ministro Foxley*
- *Ministro Ominami*
- *Jefe de Gabinete*
- *Hija Sra. Leonor*
- *Embajador*
- *Sra. Embajador*
- *Director General de Política Exterior (C. Portales) e Insulza.*
- *Director de Protocolo*
- *Asesor Presidencial*
- *Edecán de Turno*
- *Ministro Cortázar (sólo Bélgica)*

Comitiva de Apoyo (15)

- | | |
|-----------------------------------|---------------------------------|
| - <i>Asesor Prensa</i> | - <i>Ayudante fotógrafo</i> |
| - <i>Edecán de Comisiones</i> | - <i>Ximena Galleguillos</i> |
| - <i>Médico</i> | - <i>Ayudante Edecán</i> |
| - <i>Traductor</i> | - <i>Técnico Comunicaciones</i> |
| - <i>Ayudante Sra. Leonor</i> | - <i>Jefe de Seguridad</i> |
| - <i>Protocolo Sra. Leonor</i> | |
| - <i>Subdirector de Protocolo</i> | |
| - <i>DIBILAT</i> | |
| - <i>Tercer Secretario</i> | |
| - <i>Fotógrafo Oficial</i> | |

Comitiva Empresarios (7)

- Santa María
- Heiremanns
- Léniz
- Ariztía
- Claro
- Guzmán
- Feliú

Comitiva Parlamentarios (6)

- Le Blanc
- Dupré
- Páez
- ✓ Núñez
- Viera-Gallo
- ✓ Chadwick
- Coloma
- Romero
- Cantuarias
- Yungue
- ✓ Gutenberg Martínez
- Cerda
- ✓ Ríos
- ✗ Prats

Comitiva Sindicalistas (2) Sólo Bélgica

- María Rozas
- Arturo Martínez (Vicepresidente)

Periodistas 35

Seguridad 15

Tripulación 19

Comitiva Oficial 14

Comitiva de Apoyo 15

Comitiva Empresarios 7

Comitiva Sindicalistas 2

Comitiva Parlamentarios 6

Seguridad 15

Periodistas 35

94

No van en avión:

Comitiva Oficial - *Embajador y Sra.* 2

- *Ministro Cortázar* 1

- *Asesor Pres.* 1

Comitiva Apoyo - *Subdirector Protocolo* 1

Seguridad 8

Sindicalistas 2

14

Pasajeros de avión

80

JORGE PIZARRO (D.C.)

- Jefe de la bancada D.C.
- Fue presidente de la Unión Internacional de Jóvenes Demócratas Cristianos.
- Ha integrado la Comisión de Defensa de la Cámara.

GUILLERMO YUNGUE (D.C.)

- Fue presidente de la Comisión de RR.EE. de la Cámara.
- Tiene contactos en el exterior.
- Solicita ir al viaje.

CAMILO ESCALONA (P.S.)

- El Tema "Honecker" no se ha terminado de resolver.
- Puede haber relación fluída entre C. Escalona y C. Almeyda.

JAIME CAMPOS (P.R.)

- Tiene influencia en su partido.
- Proximidad con E. Silva.

SENADORES

RICARDO NUÑEZ (P.S.)

- *Presidente del Partido Socialista.*

MAXIMO PACHECO (D.C)

- *Ha integrado la Comisión de Constitución, Educación y Derechos Humanos del Senado.*

- *Presumiblemente postulará a la reelección en 1993.*

OTROS NOMBRES

SERGIO O. JARPA (R.N.)

- Influyente senador en su bancada y partido.
- Se puede conversar con él materias de Reforma Constitucional.
- Puede despertar críticas en lo internacional como el ex-Ministro del Interior del general Pinochet que sacó 18.000 soldados a la calle.

MARIO RIOS (R.N.)

- Es senador por las comunas de Lebu y Curanilahue entre otras.
- Le quiere competir a Allamand su liderazgo en el partido.

SEBASTIAN PINERA (R.N.)

- Es pre-candidato presidencial.

SENADORES DESIGNADOS

- No han sido elegidos.
- Se está discutiendo la permanencia de estos a partir de 1997 en el Parlamento.

JOSE RUIZ DIGIORGIO (D.C.)

- Fue Jefe de la bancada D.C.

HERNAN VODANOVIC (P.S.)

- Senador de gran preparación, tiene influencia en el P.S.

ALTERNATIVAS DE COMITIVAS

A.- *Ricardo Nuñez* P.S.
Máximo Pacheco D.C.

Eduardo Cerda D.C.
Armando Arancibia P.P.D.
Cristián Leay U.D.I.
Federico Mekis R.N.

B.- *Ricardo Nuñez* P.S.
Máximo Pacheco D.C.

Eduardo Cerda D.C.
Armando Arancibia P.P.D.
Andrés Chadwick U.D.I. •
Alberto Espina R.N.

C.- *Senador de Derecha* R.N.
Máximo Pacheco D.C.

Eduardo Cerda D.C.
J. Antonio Viera Gallo P.P.D.
Andrés Chadwick U.D.I.
Jaime Campos P.R.

DIPUTADOS

EDUARDO CERDA (D.C.)

Los otros dos miembros de la Mesa de la Cámara han acompañado al Presidente a otras giras.

- Se proyecta como posible senador.*
- Ha sido presidente de la Comisión de Economía de la Cámara.*
- Solicita ir en el viaje.*

ARMANDO ARANCIBIA (P.P.D.)

Se ha mencionado su nombre como posible reemplazante de J.A. Viera Gallo en la Mesa de la Cámara.

- Es un diputado respetado y escuchado en su bancada.*

CRISTIAN LEAY M. (U.D.I.)

- Ha ocupado cargos dirigentes en el partido y en la universidad.

- Fué presidente de la Comisión de Minería y de Energía.

- Actualmente es miembro de la Comisión de Gobierno Interior y Regionalización de la Cámara.

FEDERICO MEKIS (R.N.)

- Es integrante del Comité de R.N. y tiene influencia al interior del partido.

- Proyección futura posible.

- Manifiesta privadamente admiración por el Presidente.

- Proximidad con E. Silva.

OTROS NOMBRES

ANDRES CHADWICK (U.D.I.)

- Tiene gran influencia en la UDI.
- Integrante de la Comisión de Constitución.
- Se puede conversar con él materias de Reforma Constitucional.
- Se excusó de acompañar al Presidente en el viaje a Uruguay.

PABLO LONGUEIRA (U.D.I.)

- Es muy militante.

ALBERTO ESPINA (R.N.)

- Tiene influencias en R.N.
- Ha tenido una figuración "algo apasionada" en relación al tema del "espionaje".

TEODORO RIVERA (R.N.)

- Es un diputado preparado, siendo respetado en su bancada.
- Fue miembro de la Comisión de Constitución y Relaciones Exteriores de la Cámara.

JOSE A. VIERA GALLO (P.P.D.) - Presidente de la Cámara de Diputados.

- Tiene influencias en su bancada.
- Tiene relación con los actores políticos y sociales más importantes del país.

CLAUDIO HUEPE (D.C.)

- Diputado que tiene influencia en la bancada D.C.
- Tiene figuración pública.
- Fue jefe de la bancada D.C.
- Es diputado por el distrito que comprende las comunas de Lebú y Curanilahue entre otras.

PROPOSICION DE COMITIVAS

Comitiva Oficial (14)

- *Presidente*
- *Sra. del Presidente*
- *Canciller*
- *Ministro Foxley*
- *Ministro Ominami*
- *Jefe de Gabinete*
- *Hija Sra. Leonor*
- *Embajador*
- *Sra. Embajador*
- *Director General de Política Exterior (C. Portales)*
- *Director de Protocolo*
- *Asesor Presidencial*
- *Edecán de Turno*
- *Ministro Cortázar (sólo Bélgica)*

Comitiva de Apoyo (15)

- *Asesor Prensa*
- *Edecán de Comisiones*
- *Médico*
- *Traductor*
- *Ayudante Sra. Leonor*
- *Protocolo Sra. Leonor*
- *Subdirector de Protocolo*
- *DIBILAT*
- *Tercer Secretario*
- *Fotógrafo Oficial*
- *Ayudante fotógrafo*
- *Ximena Galleguillos*
- *Ayudante Edecán*
- *Técnico Comunicaciones*
- *Jefe de Seguridad*

Comitiva Empresarios (7)

- Santa María
- Heiremanns
- Léniz
- Ariztía
- Claro
- Guzmán
- Feliú

Comitiva Parlamentarios (6)

- Le Blanc
- Dupré
- Páez
- Núñez
- Viera-Gallo
- Chadwick
- Coloma
- Romero
- Cantuarias
- Yungue
- Gutenberg Martínez
- Cerda
- Ríos
- Prats

Comitiva Sindicalistas (2) Sólo Bélgica

- María Rozas
- Arturo Martínez (Vicepresidente)

Periodistas 35

Seguridad 15

Tripulación 19

Comitiva Oficial 14

Comitiva de Apoyo 15

Comitiva Empresarios 7

Comitiva Sindicalistas 2

Comitiva Parlamentarios 6

Seguridad 15

Periodistas 35

94

No van en avión:

Comitiva Oficial - *Embajador y Sra.* 2

- *Ministro Cortázar* 1

- *Asesor Pres.* 1

Comitiva Apoyo - *Subdirector Protocolo* 1

Seguridad 8

Sindicalistas 2

14

Pasajeros de avión 80

REPUBLICA DE CHILE
MINISTERIO DE RELACIONES EXTERIORES
DIRECTOR GENERAL

MEMORANDUM

A: SEÑOR DON CARLOS BASCUÑAN
JEFE DE GABINETE PRESIDENCIAL

Adjunto remito a US. los siguientes documentos:

- Pautas para el brindis con ocasión del almuerzo ofrecido por el Presidente del Senado francés.
- Proyecto de discurso ante la colonia residente en Portugal.
- Proyecto de brindis con ocasión de la cena en el Palacio de Queluz.

Saluda a US.,



Carlos Portales Cifuentes
CARLOS PORTALES CIFUENTES
~~Embajador~~

Director General de Política Exterior

LISTA DE PASAJEROS DE LA ESCOLTA EN AVION
PRESIDENCIAL EN GIRA A EUROPA DE S.E. EL
PRESIDENTE DE LA REPUBLICA.

Sábado, 11 de julio de 1992, Santiago - París.

- 1.- Mayor Sr. NELSON GODOY BARRIENTOS
- 2.- Cap. Sr. PABLO MUÑOZ MULLER
- 3.- Cabo 2do. EDUARDO BAHAMONDES FLORES
- 4.- Cabo 2do. CARLOS MUÑOZ SANTELICES
- 5.- Carab. GUILLERMO CARVAJAL AIXALA

Miércoles, 15 de julio de 1992, París - Bruselas.

- 1.- Mayor Sr. NELSON GODOY BARRIENTOS
- 2.- Cap. Sr. PABLO MUÑOZ MULLER
- 3.- Cabo 2do. EDUARDO BAHAMONDES FLORES
- 4.- Cabo 2do. CARLOS MUÑOZ SANTELICES
- 5.- Carab. GUILLERMO CARVAJAL AIXALA

Sábado, 18 de julio de 1992, Bruselas - Lisboa.

- 1.- Mayor Sr. NELSON GODOY BARRIENTOS
- 2.- Cap. Sr. PABLO MUÑOZ SANTELICES
- 3.- Cabo 2do. EDUARDO BAHAMONDES FLORES
- 4.- Cabo 2do. CARLOS MUÑOZ SANTELICES
- 5.- Carab. GUILLERMO CARVAJAL AIXALA

Martes, 22 de julio de 1992, Lisboa - Badajoz.

- 1.- Mayor Sr. NELSON GODOY BARRIENTOS
- 2.- Cap. Sr. PATRICIO BRIONES REPOSSI
- 3.- Cap. Sr. PABLO MUÑOZ MULLER
- 4.- Cabo 1ro. HUGO RETAMAL VALDEBENITO
- 5.- Cabo 1ro. GUILLERMO ARAYA MONDACA
- 6.- Cabo 2do. LUIS RODRIGUEZ PALACIOS
- 7.- Cabo 2do. EDUARDO BAHAMONDES FLORES
- 8.- Cabo 2do. CARLOS MUÑOZ SANTELICES
- 9.- Carab. GUILLERMO CARVAJAL AIXALA

Jueves, 23 de julio de 1992, Badajoz - Madrid.

- 1.- Mayor Sr. NELSON GODOY BARRIENTOS
- 2.- Cap. Sr. PABLO MUÑOZ MULLER
- 3.- Tte. Sr. JOSE ABARCA LATORRE
- 4.- Cabo 1ro. VICTOR CARRASCO RETAMAL
- 5.- Cabo 1ro. JOSE MOSCOSO ARAYA
- 6.- Cabo 1ro. FRANCISCO ROJAS PEREZ
- 7.- Cabo 2do. EDUARDO BAHAMONDES FLORES
- 8.- Cabo 2do. CARLOS MUÑOZ SANTELICES
- 9.- Carab. GUILLERMO CARVAJAL AIXALA

NOTA: Además considerar 2 cupos para funcionarios de Seguridad Española.

Sábado, 25 de julio de 1992, Madrid - Sevilla.

- 1.- Cap. Sr. PATRICIO BRIONES REPOSSI
- 2.- Cap. Sr. PABLO MUÑOZ MULLER
- 3.- Cabo 1ro. HUGO RETAMAL VALDEBENITO
- 4.- Cabo 1ro. GUILLERMO ARAYA MONDACA
- 5.- Cabo 2do. LUIS RODRIGUEZ PALACIOS
- 6.- Cabo 2do. EDUARDO BAHAMONDES FLORES
- 7.- Cabo 2do. CARLOS MUÑOZ SANTELICES
- 8.- Carab. GUILLERMO CARVAJAL AIXALA

Domingo, 26 de julio de 1992, Sevilla - Santiago.

- 1.- Mayor Sr. NELSON GODOY BARRIENTOS
- 2.- Cap. Sr. PATRICIO BRIONES REPOSSI
- 3.- Cap. Sr. PABLO MUÑOZ MULLER
- 4.- Tte. Sr. JOSE ABARCA LATORRE
- 5.- Cabo 1ro. HUGO RETAMAL VALDEBENITO
- 6.- Cabo 1ro. GUILLERMO ARAYA MONDACA
- 7.- Cabo 1ro. VICTOR CARRASCO RETAMAL
- 8.- Cabo 1ro. JOSE MOSCOSO ARAYA
- 9.- Cabo 1ro. FRANCISCO ROJAS PEREZ
- 10.-Cabo 2do. LUIS RODRIGUEZ PALACIOS
- 11.-Cabo 2do. EDUARDO BAHAMONDES FLORES
- 12.-Cabo 2do. CARLOS MUÑOZ SANTELICES
- 13.-Carab. GUILLERMO ARAYA MONDACA

TENER PRESENTE.

En caso de que viaje a Europa, la esposa de S.E., Sra. LEONOR OYARZUN DE AYLWIN, debe incluirse en todos los tramos a:

- 1.- Cap. Sr. JOSE VERA SALAZAR
- 2.- Cabo 1ro. NESTOR BARRERA AHUMADA
- 3.- Carab. JUAN ARELLANO HERNANDEZ

SANTIAGO, julio 02 de 1992.-

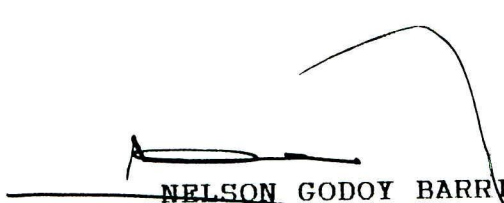
NELSON GODOY BARRIENTOS
Mayor de Carabineros
JEFE DE LA ESCOLTA PRESIDENCIAL

MADERAS Y SINTETICOS S.A.
Exposición 1258 - Teléfonos 98811, 97051
Casilla 663 - Télex 240413 MASIS CL
Fax 96407 - Santiago, Chile.

Santiago, 9 de Julio de 1992

Excelentísimo Señor
Presidente de la República
don Patricio Aylwin Azócar
Palacio de la Moneda
Presente



Excelentísimo señor Presidente:

Con sumo agrado y profundo agradecimiento acepté su gentil invitación para acompañarlo en su próxima gira a Europa.

Será para mí y las empresas que represento, un gran honor y privilegio integrar su comitiva empresarial.

Lo saluda afectuosamente,



Marco A. Cariola

MAC/cla.

REPUBLICA DE CHILE
MINISTERIO DEL INTERIOR
DEPARTAMENTO DE INFORMATICA

M E M O R A N D U M N° 106-92

A : Gabinete Presidencial
DE : Sr. Rodrigo M. García S.
REF. : Informa números telefónicos
FECHA : Julio 21 de 1992

Informo a usted los números de España para la gira de S.E. el Presidente de la República.

1. Madrid (España)
34-1-3692096
34-1-3692163

Número de Fax 6982551 (llamado local)

- Los números de teléfonos anteriormente indicados incluyen el código del país y de la ciudad.
- El número de fax es un número de Santiago, por lo que no es necesario anteponerle código. Los envíos de fax deben hacerse utilizando el modo automático del fax.

Atentamente,

Rodrigo M. García S.
Asesor de Telecomunicaciones

RGM/ksc

MADERAS Y SINTETICOS S.A.

Exposición 1258 – Teléfonos 98811, 97051
Casilla 663 – Télex 240413 MASIS CL
Fax 96407 – Santiago, Chile.

Excelentísimo Señor
Presidente de la República
don Patricio Aylwin Azocar
Palacio de La Moneda
Presente

Avisan



230/4'

ABERTO

REPUBLICA DE CHILE
MINISTERIO DEL INTERIOR
DEPARTAMENTO DE INFORMATICA

M E M O R A N D U M N° 99-92

A : Gabinete Presidencial
DE : Sr. Rodrigo M. García S.
REF. : Informa Números de Teléfonos
FECHA : Julio 13 de 1992

Informo a Ud. los números de Portugal para la gira de S.E. el Presidente de la República.

PORTUGAL 351-1-4366725
351-1-4366730

Número de Fax 6982551 (llamada local)

- Los números de teléfonos anteriormente indicados incluyen el código del país y de la ciudad.
- El número de fax es un número de Santiago, por lo que no es necesario anteponerle código. Los envíos de fax deben hacerse utilizando el modo automático del fax.

Atentamente,



Rodrigo M. García S.

Rodrigo M. García S.
Asesor de Telecomunicaciones

RMG/ksc

REPUBLICA DE CHILE
MINISTERIO DEL INTERIOR
DEPARTAMENTO DE INFORMATICA

MEMORANDUM N° 97-92

A : Gabinete Presidencial
DE : Sr. Rodrigo M. García S.
REF. : Informa Números de Teléfonos
FECHA : Julio 10 de 1992

Informo a Ud. los números de Francia y Bélgica para la gira de S.E. el Presidente de la República. Los números correspondientes a España y Portugal serán informados oportunamente.

FRANCIA 33-1-4266 0662
33-1-4266 0667

BELGICA 32-2-478 0201
32-2-478 0426

Número de Fax 6982551 (llamada local)

- Los numeros de teléfonos anteriormente indicados incluyen el código del país y de la ciudad.
- El número de fax es un número de Santiago, por lo que no es necesario anteponerle código. Los envios de fax deben hacerse utilizando el modo automático del fax.

Atentamente,

Rodrigo M. García S.
Asesor de Telecomunicaciones

RMG/ksc

REPUBLICA DE CHILE
MINISTERIO DE RELACIONES EXTERIORES

FAX : 6981766

DIRECCION DEL CEREMONIAL Y PROTOCOLO

DIPRO DE : DIRECTOR DEL CEREMONIAL Y PROTOCOLO

A :

Nº DE FAX :

Nº PAGINAS INCLUYENDO ESTA :

ADJUNTO REMITO A LISTA DE DIRECCIONES, TELEFONOS Y FAX
DE HOTELES ESPAÑA FRANCIA Y PORTUGAL. (Belgica se enviará
más tarde)

LISTA DE HOTELES DONDE SE HOSPEDARÁ LA COMITIVA OFICIAL Y DE APOYO

1.- Extremadura

Parador Nacional "Vía de la Plata"
Plaza de la Constitución, 3
Teléfono: 313811
Fax: 319208

2.- Madrid

Hotel Ritz
Plaza de la Lealtad, 5
28014 Madrid
Tel: 5212856/7
Fax: 5328776

Hotel Palace
Plaza de las Cortes, 7
28014 Madrid
Tel: 4297551
Fax: 4296902 y 4298655

3.- Sevilla

Hotel Alfonso XIII
San Fernando, 2
41004 Sevilla
Tel: 4222850
Fax: 4216033

Hotel Meliá Sevilla
Doctor Pedro Castro, 1
41004 Sevilla
Tel: 4414501
Fax: 4421608

EMBAIXADA DO CHILE

Av. Miguel Bombarda, 6 - 10
1000 Lisboa - Portugal
Tel: 528054 - 538616 - 3524680
Telex 18806 - Fax 3150909

NO DE PAGINAS 1+ / NO DE MENSAGEM *s/n* / DATA *09/07/92*

DE : EMBAIXADA DO CHILE
A : DIRECCION DEL CEREMONIAL Y PROTOCOLO

FAX NO *6981764* **URGENTE**

DE CONFORMIDAD A LO SOLICITADO, A CONTINUACION SE INDICAN LOS SIGUIENTES ANTECEDENTES RESPECTO A LOS HOTELES DE LISBOA A UTILIZAR DURANTE VISITA DE S.E. A PORTUGAL :

S.E. Y COMITIVA OFICIAL SE HOSPEDARAN EN "PALACIO DE QUELUZ"

TRIPULACION : HOTEL HOLIDAY INN CROWNE PLAZA
AVDA. MARCHEAL CRAVEIRO LOPES 390
CAMPO GRANDE, 1700 LISBOA.
TELEFONO 7599639
FAX 7586605

EMPRESARIOS, COMITIVA DE APOYO, PERIODISTAS Y SINDICALISTAS :

HOTEL TIVOLI
AVDA. DA LIBERTADE 185. LISBOA
TELEFONO : 530181
FAX : 579461

PATRICIO MORALES S. *[Signature]*
EMBAJADOR DE CHILE

09*07-1992 16:17

EMBAJADA DE CHILE

45 51 13 33 F.01

EMBAJADA DE CHILE2, Av. de la Motte Picquet
75007 Paris

Tél: 45.51.46.68

45.51.84.90

FAX: 45.51.13.33

A : DIRECTOR DEL CEREMONIAL Y PROTOCOLO

Date: 09/07/92

Ref:

DE : EMBAJADA DE CHILE EN FRANCIA

nº pages

couverture incluse: 1**Sujet:***Eduardo Coulo:**Te requiero direcciones hoteles.**Hect. Valer*HOTEL CRILLONDirección: 10, Place de la Concorde
75008 PARIS

Teléfono: 42.65.24.24

FAX : 47.42.72.10

HOTEL HILTONDirección: 18, Avenue Suffren
75015 PARIS

Teléfono: 42.73.90.00

FAX : 47.83.62.66

HOTEL MONT-THABORDirección: 4, rue du Mont-Thabor
75001 PARIS

Teléfono: 42.60.32.77

FAX : 42.60.34.81

RECEIVED FROM 45 51 13 33

09.07.92 12:23

LIGIERE P.01

P. 1

END

RECEIVED FROM 56 2 6981764

07.09.1992 17:07

P. 6



CONTENIDO BAUL GIRA EUROPA

- 4 CAJAS DE LAPISLAZULIS CON PLACA DE S.E.
1 CENICERO DE PLATA CON LA FIRMA DE S.E.
1 RACIMO DE UVAS EN PIEDRA ONIX
1 CAJA 6 CUCHARITAS DE PLATA CON LAPISLAZULIS
2 PULSERAS DE PLATA CON LAPISLAZULIS
1 MARCO DE PLATA (CHICO)
2 CAJAS DE PLATA LABRADA
2 CRUCES DE PLATA CON PIEDRAS
2 LLAVEROS DE MONEDAS DE PLATA (UN PESO)
4 LLAVEROS DE MONEDAS DE PLATA (CINCO PESOSO)
200 LLAVEROS "Así me gusta Chile"
50 MONEDAS DE S.E. CON ATRIL DE MADERA
3 SOBRES CON FOTOS DE S.E. (firmadas)
10 INFORMES RETTIG
- LIBROS 2 LA ARAUCANA
 2 LA CARTA DE COLON
 2 ALTURAS DE MACHU PICHU (Pablo Neruda)
 2 20 POEMAS DE AMOR (Pablo Neruda)
 2 ALTAZOR (Vicente Huidobro)
 2 DESOLACION (Gabriela Mistral)
 3 LA PALABRA DE UN DEMOCRATA
 4 UN DESAFIO COLECTIVO
- 20 CAJAS SUEGO NAVERO - ABRE CARTA.

SECRETARÍA DE ESTADO
MINISTERIO DE ECONOMÍA Y FINANZAS

RECORRIDO

DIRECCIÓN DE CEREMONIAS Y PROTOCOLO

DE : CARLOS KLAMMER BORGÑO

A : SEÑOR CARLOS BASCUÑAN, JEFE GABINETE DE S.E.

Nº DE FAX : 6973262

Nº PAGINAS INCLUYENDO ESTA : 6

ADJUNTO REMITO A US., COMITIVAS OFICIAL, APOYO,
EMPRESARIAL E INVITADOS ESPECIALES DE S.E. EL PRESIDENTE DE LA
REPÚBLICA, CON MOTIVO DE LA VISITA OFICIAL A EUROPA.



SANTIAGO, 3 DE JULIO DE 1992

COMITIVA OFICIAL (FRANCIA)

- 1.- S.E. el Presidente de la República, don Patricio Aylwin Azócar M.
- 2.- Señor Ministro de Relaciones Exteriores, don Enrique Silva Cimma M.
- 3.- Señor Embajador de Chile en Francia don José Miguel Barros y Sra.
- 4.- Señor Ministro de Economía, Fomento y Reconstrucción, don Carlos Ominami
- 5.- Señor Ministro de Hacienda, don Alejandro Foxley
- 6.- Honorable Señor Ricardo Núñez, Senador
- 7.- Honorable Señor Mario Ríos, Senador
- 8.- Honorable Señor Andrés Chadwick, Diputado
- 9.- Honorable Señor Gutemberg Martínez, Diputado
- 10.- Señor Jefe de Gabinete de S.E. don Carlos Bascuñan
- 11.- Señor Director de Relaciones Económicas Internacionales, Embajador Eduardo Moyano
- 12.- Señor Director del Ceremonial y Protocolo, Embajador Carlos Klammer
- 13.- Señor Jefe de Gabinete del Sr. M.R.R.E.E. Embajador Eduardo Ormeño
- 14.- Señor Capitán de Fragata Fernando Pérez, Edecán Naval de S.E.
- 15.- Señor Asesor de S.E., don Marcelo Trivelli

COMITIVA DE APOYO

- 1.- Señor Ministro Consejero Eduardo Araya, Subdirector de Protocolo
- 2.- Señor Teniente Coronel Federico Schwarter, Edecán de Carabineros de S.E.
- 3.- Señor T.S. Dirección de Protocolo, Rodrigo Donoso
- 4.- Sra. Secretaria de Prensa de S.E., Pilar Velasco
- 5.- Sra. Secretaria de Prensa de la Presidencia, Ximena Galleguillos
- 6.- Sra. Secretaria de Prensa de S.E. María Eugenia Riera
- 7.- Señor Jefe de Seguridad de S.E., Mayor Nelson Godoy
- 8.- Señor Médico de S.E., Gonzalo Sepúlveda
- 9.- Sra. Intérprete de S.E., Estela Lorca
- 10.- Señor Fotógrafo de S.E., Jesús Inostroza
- 11.- Señor Laboratorista, Marcos Sánchez
- 12.- Señor Encargado de las Comunicaciones, Luis Parrini
- 13.- Señor Asistente de Edecanes, Cabo 1 José Luis Lorca Soto

INVITADOS ESPECIALES DE S.E.

- 1.- Excelentísimo Señor Gonzalo Figueroa y Sra. -
- 2.- Sra. Mariana Aylwin
- 3.- Señor Juan Dubernet y Sra.
- 4.- Señora María Rosas, Encargado del Depto. R.R.II. de la CUT.
- 5.- Dirigente Sindical a determinar.

COMITIVA EMPRESARIAL

- 1.- Señor Secretario Ejecutivo del Comité de Inversiones Extranjeras don Fernán Ibáñez
- 2.- Señor Representante Confederación de la Producción y el Comercio, Eugenio Heiremans
- 3.- Señor Presidente de la Asociación de Exportadores, don Ronald Bown
- 4.- Señor Presidente del Banco del Desarrollo, don Domingo Santa María
- 5.- Señor Presidente del Banco de Concepción, don Manuel Feliú
- 6.- Señor Presidente de Inversiones Pathfinder Chile S.A., don Marcos Cariola
- 7.- Gastón Cruzat

- Reunión Figueras. - Sto. - Ailwin -

COMITIVA OFICIAL (BELGICA)

- 1.- S.E. el Presidente de la República don Patricio Aylwin Azócar
- 2.- Señor Ministro de Relaciones Exteriores, don Enrique Silva Cimma
- 3.- Señor Embajador de Chile en Bélgica, don Juan Luis González y Sra.
- 4.- Señor Ministro de Economía, Fomento y Reconstrucción, don Carlos Ominami
- 5.- Señor Ministro de Hacienda, don Alejandro Foxley
- 6.- Señor Ministro del Trabajo, don René Cortázar
- 7.- Honorable Señor Ricardo Núñez, Senador
- 8.- Honorable Señor Mario Ríos, Senador
- 9.- Honorable Señor Andrés Chadwick, Diputado
- 10.- Honorable Señor Gutenberg Martínez, Diputado
- 11.- Señor Jefe de Gabinete de S.E., don Carlos Bascuñan
- 12.- Señor Director de Relaciones Económicas Internacionales, Embajador Eduardo Moyano
- 13.- Señor Director del Ceremonial y Protocolo, Embajador Carlos Klammer
- 14.- Señor Jefe de Gabinete del Sr. M.RR.EE. Embajador Eduardo Ormeño
- 15.- Señor Capitán de Fragata Fernando Pérez, Edecán Naval de S.E.
- 16.- Señor Asesor de S.E., don Marcelo Trivelli

COMITIVA DE APOYO

- 1.- Señor Ministro Consejero Eduardo Araya, Subdirector de Protocolo
- 2.- Señor Teniente Coronel Federico Schwarter, Edecán de Carabineros de S.E.
- 3.- Señor T.S. Dirección de Protocolo, Rodrigo Donoso
- 4.- Sra. Secretaria de Prensa de S.E., Pilar Velasco
- 5.- Sra. Secretaria de Prensa de la Presidencia, Ximena Galleguillos
- 6.- Sra. Secretaria de Prensa de la Presidencia, María Eugenia Riera
- 7.- Señor Jefe de Seguridad de S.E., Mayor Nelson Godoy
- 8.- Señor Médico de S.E., Gonzalo Sepúlveda
- 9.- Sra. Intérprete de S.E., Estela Lorca
- 10.- Señor Fotógrafo de S.E., Jesús Inostroza
- 11.- Señor Laboratorista, Marcos Sánchez
- 12.- Señor Encargado de las Comunicaciones, Luis Parrini
- 13.- Señor Asistente de Edecanes, Cabo 1 José Lorca Soto

INVITADOS ESPECIALES

- 1.- Sra. Mariana Aylwin
- 2.- Dirigente Sindical a determinar.
- 3.- Sra. María Rosas, Encargada del Depto. de Relaciones Internacionales de la C.U.T.

COMITIVA EMPRESARIAL

- 1.- Señor Secretario Ejecutivo del Comité de Inversiones Extranjeras, don Fernán Ibañez
- 2.- Señor Representante Confederación de la Producción y el Comercio, don Eugenio Heiremans
- 3.- Señor Presidente de la Asociación de Exportadores, don Ronald Bown
- 4.- Señor Presidente del Banco del Desarrollo, don Domingo Santa María
- 5.- Señor Presidente del Banco de Concepción, don Manuel Felipi
- 6.- Señor Presidente de Inversiones Pathfinder Chile S.A, don Marcos Cariola.

COMITIVA OFICIAL (PORTUGAL)

- 1.- S.E. el Presidente de la República, don Patricio Aylwin Azócar
- 2.- Señor Ministro de Relaciones Exteriores, don Enrique Silva Cimma
- 3.- Señor Embajador de Chile en Portugal, don Patricio Morales
- 4.- Señor Ministro de Economía Fomento y Reconstrucción, don Carlos Ominami
- 5.- Señor Ministro de Hacienda, don Alejandro Foxley
- 6.- Honorable Señor Ricardo Núñez, Senador
- 7.- Honorable Señor Mario Ríos, Senador
- 8.- Honorable Señor Andrés Chadwick, Diputado
- 9.- Honorable Señor Gutenberg Martínez, Diputado
- 10.- Señor Jefe de Gabinete de S.E. don Carlos Bascañan
- 11.- Señor Director de Relaciones Económicas Internacionales, Embajador Eduardo Moyano
- 12.- Señor Director del Ceremonial y Protocolo, Embajador Carlos Klammer
- 13.- Señor Jefe de Gabinete del Sr. M.RR.IE. Embajador Eduardo Ormeño
- 14.- Señor Capitán de Fragata Fernando Pérez, Edecán Naval de S.E.
- 15.- Señor Asesor de S.E. don Marcelo Trivelli

COMITIVA DE AYOYO

- 1.- Señor Ministro Consejero Eduardo Araya, Subdirector de Protocolo
- 2.- Señor Teniente Coronel Federico Schwarter, Edecán de Carabineros de S.E.
- 3.- Señor T.S. Dirección de Protocolo, Rodolfo Montecinos
- 4.- Señor T.S. Dirección de Protocolo, Rodrigo Donoso
- 5.- Sra. Secretaria de Prensa de S.E., María Eugenia Riera
- 6.- Sra. Secretaria de Prensa de la Presidencia, Ximena Galleguillos
- 7.- Señor Jefe de Seguridad de S.E., Mayor Nelson Godoy
- 8.- Señor Médico de S.E. Gonzalo Sepúlveda
- 9.- Señor Fotógrafo de S.E. Jesús Inostroza
- 10.- Señor Laboratorista, Marcos Sánchez
- 11.- Señor Encargado de las Comunicaciones, Luis Parrini
- 12.- Señor Asistente de Edecanes, Cabo 1 José Luis Lorca Soto

INVITADOS ESPECIALES

- 1.- Sra. Mariana Aylwin
- 2.- Señora María Rosas, Encargada del Depto. RR.II. de la CUT.
- 3.- Dirigente Sindical a determinar.

COMITIVA EMPRESARIAL

- 1.- Señor Secretario Ejecutivo del Comité de Inversiones Extranjeras, Fernán Ibañez
- 2.- Señor Presidente de la Asociación de Exportadores, don Ronald Bown
- 3.- Señor Presidente del Banco del Desarrollo, Domingo Santa María
- 4.- Señor Presidente del Banco de Concepción, Manuel Feliu
- 5.- Señor Presidente de Inversiones Pathfinder Chile S.A., don Marcos Cariola

REPÚBLICA DE CHILE
MINISTERIO DE RELACIONES EXTERIORES

COMITIVA OFICIAL (EXTREMADURA) (22 de Julio)

- 1.- S.E. el Presidente de la República don Patricio Aylwin Azócar
- 2.- Señor Ministro de Relaciones Exteriores, Enrique Silva Cimma
- 3.- Señor Embajador de Chile en España, don Juan Gabriel Valdés
- 4.- Honorable Señor Ricardo Nuñez, Senador
- 5.- Honorable Señor Mario Ríos, Senador
- 6.- Honorable Señor Andrés Chadwick, Diputado
- 7.- Honorable Señor Gutenberg, Diputado
- 8.- Señor Jefe de Gabinete de S.E., don Carlos Bascuñán
- 9.- Señor Director de Relaciones Económicas Internacionales, Embajador Eduardo Moyano.
- 10.- Señor Director del Ceremonial y Protocolo, Embajador Carlos Klammer
- 11.- Señor Jefe de Gabinete del M.R.R.E., Embajador Eduardo Ormeño
- 11.- Señor Capitán de Fragata Fernando Pérez, Edecán Naval de S.E.
- 12.- Señor Asesor de S.E., don Marcelo Trivelli

COMITIVA DE APOYO

- 1.- Señor Ministro Consejero Eduardo Araya, Subdirector de Protocolo
- 2.- Señor Teniente Coronel Federico Schwarter, Edecán de Carabineros de S.E.
- 3.- Señor T.S. Dirección de Protocolo, Rodolfo Montecinos
- 4.- Señor T.S. Dirección de Protocolo, Rodrigo Donoso
- 5.- Sra. Secretaria de Prensa de la Presidencia, María Eugenia Riera
- 6.- Sra. Secretaria de Prensa de la Presidencia, Ximena Galleguillos
- 7.- Señor Jefe de Seguridad de S.E. Mayor Nelson Godoy
- 8.- Señor Médico de S.E., Gonzalo Sepúlveda
- 9.- Señor Fotógrafo de S.E., Jesús Inostroza
- 10.- Señor Laboratorista, Marcos Sánchez
- 11.- Señor Encargado de las Comunicaciones, Luis Parrini
- 12.- Señor Asistente de Edecanos, Cabo 1 José Luis Lorca Soto

INVITADA ESPECIAL

- 1.- Sra. Mariana Aylwin

COMITIVA EMPRESARIAL

- 1.- Señor Secretario Ejecutivo del Comité de Inversiones Extranjeras, don Fernán Ibáñez
- 2.- Señor Presidente de la Asociación de Exportadores, don Ronald Bown
- 3.- Señor Presidente del Banco del Desarrollo, don Domingo Santa María
- 4.- Señor Presidente del Banco de Concepción, don Manuel Peliú
- 5.- Señor Presidente de Inversiones Pathfinder Chilo S.A. don Marcos Carriola

END

REPUBLICA DE CHILE
MINISTERIO DE RELACIONES EXTERIORES

COMITIVA OFICIAL (A LA CUMBRE DE MADRID)

- 1.- S.E. el Presidente de la República, don Patricio Aylwin Azúcar
- 2.- Señor Ministro de Relaciones Exteriores, don Enrique Silva Cimma
- 3.- Embajador de Chile en España, don Juan Gabriel Valdés
- 4.- Señor Jefe de Gabinete de S.E., don Carlos Bascuñan
- 5.- Señor Director General de Política Exterior, Embajador Carlos Portales
- 6.- Señor Director del Ceremonial y Protocolo, Embajador Carlos Klammor
- 7.- Señor Capitán de Fragata Fernando Pérez, Edecán Naval de S.E.
- 8.- ~~Señora Mariana Aylwin~~

COMITIVA DE APOYO

- 1.- Sra. Secretaria de Prensa de S.E., María Eugenia Riera
- 2.- Sra. Secretaria de Prensa de la Presidencia, Ximena Galleguillos
- 3.- Señor Jefe de Seguridad de S.E., Mayor Nelson Godoy
- 4.- Señor Médico de S.E., Gonzalo Sepúlveda
- 5.- Señor Fotógrafo de S.E., Jesús Inostroza
- 6.- Señor Encargado de las Comunicaciones, Luis Parrini
- 7.- Señor Asistente de Edecanes, Cabo 1 José Lorca Soto

* Es posible que veale ExT -> Nocheid. { Navisimo Aylwin.
Domingo San Nuno

** Stgo en busca Paucos Aylwin (a suke en Sevilla)

END

PROGRAMA PROVISORIO DE LA SRA LEONOR OYARZUN DE AYLWIN

Miércoles 22 de julio

- 09,30: Llegada del avión presidencial al Aeropuerto de Talavera La Real, procedente de Lisboa.
- Saludo de las autoridades extremeñas, entre ellas, la esposa del Presidente de Extremadura, sra. Leonor Godoy Manzano y la sra. del Embajador de Chile en España.
- 09,40: Partida hacia Mérida de la comitiva presidencial.
- 10,10: Llegada al Parador Nacional de Mérida "Vía de la Plata" Descanso.
- 11,10: Visita al Museo Nacional de Arte Romano y Anfiteatro Romano de Mérida acompañada de la sra. del Presidente de la Junta de Extremadura.
- Durante la visita al Museo, se encuentra con S.E. el Presidente de la República y comitiva.
- 12,20: Regreso, junto a la comitiva, al Parador Nacional de Mérida. Descanso.
- 13,15: Salida hacia Cáceres
- 14,00: Visita al Ayuntamiento de Cáceres
- 14,20: Visita a la Diputación Provincial y almuerzo ofrecido por el Gobierno de Extremadura.
- 16,30: Descanso en el Palacio de Carvajal.
- 20,15: Salida desde el Palacio de Carvajal rumbo a Villanueva de La Serena en helicóptero.
- 21,00: Recibimiento popular de Villanueva de La Serena a S.E. el Presidente de la República, señora y comitiva.
- 22,20: Cena-buffet ofrecida al Presidente y comitiva en Villanueva de La Serena.
- 23,00: Regreso a Mérida.

23,30: Llegada al Parador Nacional de Mérida.

JUEVES 23 DE JULIO

09,15: Salida desde el Parador Nacional al Aeropuerto de Talavera La Real.

09,45: Despegue del avión presidencial rumbo a Madrid.

10,30: Llegada del avión presidencial a Madrid. Traslado al Hotel Ritz.

- Almuerzo y tarde libres -

19,30: Regreso al Hotel (en caso se programe alguna actividad en la tarde de ese día).

21,00: Traslado junto a los Jefes de Estado y de Gobierno asistentes a la II Cumbre Iberoamericana, al Campo del Moro (Palacio Real).

21,30: Cena.

23,00: Espectáculo Musical en el Campo del Moro.

23,30: Fin del Espectáculo y regreso al Hotel Ritz.

VIERNES 24 DE JULIO

11,00: Traslado a El Escorial en autobús, junto a las demás señoras de los mandatarios, acompañadas de S.M. la Reina Sofía. Visita del Monasterio y Biblioteca.

13,30: Almuerzo ofrecido por S.M. la Reina en el Comedor de los Borbones del Escorial.

15,00: Regreso a Madrid.

21,00: Salida hacia el Palacio de El Pardo.
Aperitivo.
Cena en el Patio de los Borbones.

23,00: Espectáculo musical a cargo del Ballet Nacional Español, en el Patio de los Austrias.

24,00: Llegada al Hotel Ritz.

SABADO 25 DE JULIO

- 10,00: (Recogida del equipaje de mano que puedan los mandatarios y señoras utilizar en Barcelona).
- 11,40: Traslado al Aeropuerto de Barajas desde el Hotel Ritz.
- 12,45: Despegue de los aviones con los mandatarios y señoras hacia Barcelona.
- 13,40: Llegada al Aeropuerto del Prat y traslado al Palacio de Pedralbes.
- 14,00: Almuerzo ofrecido por S.M. el Rey en honor de los Jefes de Estado extranjeros asistentes a la Inauguración de los Juegos Olímpicos.
- 16,00: Llegada al Hotel Juan Carlos I
- 19,00: Salida en autobús hacia el Estado Olímpico de Montjuich.
- 20,00: Inauguración de los Juegos Olímpicos.
- 23,00: Salida desde el Estadio hacia el Aeropuerto del Prat.
- 23,30: Despegue de los aviones hacia Sevilla
A la llegada, traslado inmediato al Hotel Alfonso XIII

DOMINGO 26 DE JULIO

- 10,15: Traslado desde el Hotel Alfonso XIII a la Isla de la Cartuja
- 10,30: Llegada a la Exposición Universal. Ceremonia de izado de banderas. Firma del Libro de Oro. Fotografía.
- 10,50: Breve recorrido por la exposición montada en el Monasterio de La Cartuja (Pabellón Real)
- 11,20: Recorrido de la EXPO 92 en monorraíl.
- 11,40: Salida hacia Plaza de América.
- 12,00: Acto en la Plaza de América.
- 12,15: Salida hacia el Pabellón de Chile. Acto en el Pabellón de Chile.

- 13,30: Salida desde el Pabellón de Chile al Pabellón de España. En el Pabellón de España, visita a la colección de arte (Tesoros) y una Movimax.
 - 14,30: Almuerzo en el Pabellón de España.
 - 16,30: Fin de la visita. Regreso al Hotel Alfonso XIII.
- Misa
- Despegue del avión presidencial rumbo a Chile.



H O T E L E S

FRANCIA	:	HILTON
BELGICA	:	PRESIDENTE
PORTUGAL	:	TIVOLI
MERIDA	:	EL PARADOR NACIONAL
SEVILLA	:	MELIA SEVILLA

Secretaría de Prensa

DELEGACION DE PRENSA QUE VIAJA CON S.E. EL PRESIDENTE
DE LA REPUBLICA A EUROPA

<u>NOMBRE Y MEDIO</u>	<u>Nº PASAPORTE</u>
01. JULIO MATUS VILLALOBOS PERIODISTA DIARIO LAS ULTIMAS NOTICIAS	8.458.202-6
02. LUIS GUILLERMO GOMEZ DURAN FOTOGRAFO DIARIO LAS ULTIMAS NOTICIAS	7.107.323-8
03. LUIS CLAUDIO SALINAS MATALON PERIODISTA DIARIO EL MERCURIO	9.003.753-6
04. MARIO MUÑOZ RODRIGUEZ FOTOGRAFO DIARIO EL MERCURIO	5.575.199-4
05. RAUL ROJAS GONZALEZ PERIODISTA DIARIO LA TERCERA	4.176.504-6
06. MONICA GONZALEZ MUJICA PERIODISTA DIARIO LA NACION	5.028.284-8
07. VICTOR DE LA FUENTE GONZALEZ PERIODISTA RADIO FRANCIA INTERNACIONAL	6.017.181-0
08. VICTOR CARVAJAL NAVARRETE PERIODISTA DIARIO LA SEGUNDA	7.360.933-K
09. EMILIO ROJO ORREGO PERIODISTA DIARIO LA EPOCA	3.486.466-7
10. MARIA CRISTINA ARANCIBIA PERIODISTA TELEVISION NACIONAL	9.221.170-3
11. JUAN ACEVEDO MOYA CAMAROGRAFO TELEVISION NACIONAL	8.000.728-2
12. JORGE ARELLANO SOTO ASISTENTE TELEVISION NACIONAL	10.812.908-5
13. BORIS LOPEZ JARA PRODUCTOR TELEVISION NACIONAL	7.179.869-0

<u>NOMBRE Y MEDIO</u>	<u>Nº PASAPORTE</u>
14. WASHINGTON GONZALO OLMOS CORTES PRODUCTOR CANAL 13	4.904.006-7
15. MARIA FRANCISCA LIRA OTERO PERIODISTA CANAL 13	9.603.277-3
16. MARIO PEREZ SALINAS CAMAROGRAFO CANAL 13	9.128.597-5
17. RAFAEL ZAMORANO VALLEJOS ASISTENTE CANAL 13	7.872.924-4
18. ARTURO CASTILLO VICENCIO PERIODISTA MEGAVISION-CANAL 9	6.718.844-6
19. ROBERTO MARTINEZ BRAVO CAMAROGRAFO MEGAVISION-CANAL 9	7.060.696-8
20. FERNANDO ARAYA MANIEU PRODUCTOR MEGAVISION-CANAL 9	8.920.526-3
21. GRACIELA CONTRERAS GONZALEZ PERIODISTA AGENCIA ORBE	3.411.579-6
22. MANOLA ROBLES DELGADO PERIODISTA RADIO COOPERATIVA	5.543.310-0
23. MARIA ANGELICA RODRIGUEZ ESPINOZA PERIODISTA RADIO CHILENA	6.783.969-2
24. MARCIA PINEDA SOTO PERIODISTA SECRETARIA DE COM. Y CULTURA	0-3069/91
25. RUPERTO MANUEL MOYA BUSTAMANTE CAMAROGRAFO SECRETARIA DE COM. Y CULTURA	0-5739/92
26. JOSE RABELO NUNEZ ASISTENTE SECRETARIA DE COM. Y CULTURA	0-5738/92
27. MARCELO CASTILLO SIBILLA PERIODISTA RADIO NACIONAL	6.694.304-6

NOMBRE Y MEDIO

Nº PASAPORTE

PRESIDENCIA

01. XIMENA GALLEGUILLOS DIAZ ASESORA DE PRENSA	0-5726/92
02. MARIA EUGENIA RIERA OPORTOT ASESORA	0-5934/92
03. FERNANDO JESUS INOSTROZA TORO FOTOGRAFO DE S.E.	0-4471/90
04. OSVALDO BRICEÑO ECHEGARAY LABORATORISTA	0-1691/90

* * * * *

SANTIAGO, 02 de Julio de 1992.

Mls.

PROPOSICION DE COMITIVAS

Comitiva Oficial (14)

- *Presidente*
- *Sra. del Presidente*
- *Canciller*
- *Ministro Foxley*
- *Ministro Ominami*
- *Jefe de Gabinete*
- *Hija Sra. Leonor*
- *Embajador*
- *Sra. Embajador*
- *Director General de Política Exterior (C. Portales)*
- *Director de Protocolo*
- *Asesor Presidencial*
- *Edecán de Turno*
- *Ministro Cortázar (sólo Bélgica)*

Comitiva de Apoyo (15)

- | | |
|-----------------------------------|---------------------------------|
| - <i>Asesor Prensa</i> | - <i>Ayudante fotógrafo</i> |
| - <i>Edecán de Comisiones</i> | - <i>Ximena Galleguillos</i> |
| - <i>Médico</i> | - <i>Ayudante Edecán</i> |
| - <i>Traductor</i> | - <i>Técnico Comunicaciones</i> |
| - <i>Ayudante Sra. Leonor</i> | - <i>Jefe de Seguridad</i> |
| - <i>Protocolo Sra. Leonor</i> | |
| - <i>Subdirector de Protocolo</i> | |
| - <i>DIBILAT</i> | |
| - <i>Tercer Secretario</i> | |
| - <i>Fotógrafo Oficial</i> | |

Comitiva Empresarios (7)

- *Santa María*
- *Heiremanns*
- *Léniz*
- *Ariztía*
- *Claro*
- *Guzmán*
- *Feliú*

Comitiva Parlamentarios (6)

- *Le Blanc*
- *Dupré*
- *Páez*
- *Núñez*
- *Viera-Gallo*
- *Chadwick*
- *Coloma*
- *Romero*
- *Cantuarias*
- *Yungue*
- *Gutenberg Martínez*
- *Cerda*
- *Ríos*
- *Prats*

Comitiva Sindicalistas (2) Sólo Bélgica

- *María Rozas*
- *Arturo Martínez (Vicepresidente)*

Periodistas 35

Seguridad 15

Tripulación 19

Comitiva Oficial 14

Comitiva de Apoyo 15

Comitiva Empresarios 7

Comitiva Sindicalistas 2

Comitiva Parlamentarios 6

Seguridad 15

Periodistas 35

94

No van en avión:

Comitiva Oficial - *Embajador y Sra.* 2

- *Ministro Cortázar* 1

- *Asesor Pres.* 1

Comitiva Apoyo - *Subdirector Protocolo* 1

Seguridad 8

Sindicalistas 2

14

Pasajeros de avión 80

CARABINEROS DE CHILE
E S C U E L A
"GENERAL CARLOS IBAÑEZ"
ESCOLTA PRESIDENCIAL

ANTECEDENTES DE PERSONAL DE CARABINEROS DE LA
ESCOLTA PRESIDENCIAL QUE INTEGRARIA DISPOSITI
VOS DE SEGURIDAD DE S.E. EL PRESIDENTE DE LA
REPUBLICA, EN VISITAS OFICIALES A DIVERSOS PAI
SES DE EUROPA.

1.- SEGURIDAD AVANZADA :

- 1.1.- Equipo "A" 1 Oficial subalterno y 3 Carabineros.
1.2.- Equipo "B" 1 Oficial subalterno y 3 Carabineros.

Estos equipos estarán alternadamente en uno
u otro país o ciudad, de acuerdo al programa de visitas de S.E. el
Presidente de la República.

2.- SEGURIDAD DIRECTA DE S.E. :

- Un Oficial Jefe
- Un Oficial subalterno
- Tres Carabineros.

3.- SEGURIDAD DIRECTA SRA. LEONOR OYARZUN DE AYLWIN :

- Un Oficial subalterno
- Dos Carabineros.

4.- SEGURIDAD DE HOTELES Y/O LUGARES DE ALOJAMIENTO DE S.E. :

Cada equipo de los ya mencionados, dispon -
drá de un Carabinero en cada lugar para el efecto, por lo que no
es necesario considerar más personal para esta misión.

5.- RESUMEN :

	<u>Jefes</u>	<u>Oficiales</u>	<u>Personal</u>
5.1.- Seguridad Avanzada	-	2	6
5.2.- Seguridad Directa de S.E.	1	1	3
5.3.- Seguridad Primera Dama	-	1	2
Subtotal	1	4	11

TOTAL GENERAL : 16.



SANTIAGO, 04 de mayo de 1992.

NELSON GODOY BARRIENTOS
Mayor de Carabineros
JEFE DE LA ESCOLTA PRESIDENCIAL

PROGRAMA DEL PRESIDENTE DE LA REPUBLICA POR ETAPAS

MIERCOLES 22 DE JULIO

09,30: Llegada del avión Presidencial al Aeropuerto de Talavera La Real (Badajoz), procedente de Lisboa.

A la salida de Lisboa sería conveniente chequear que el equipaje este debidamente etiquetado. Durante el vuelo, dar las explicaciones que corresponda en materia de movilización, etc.

Aparcamiento del avión en la Base Aérea (no en el Aeropuerto Civil).

Una vez que el avión se ha detenido, baja el Presidente de la República donde es recibido por el Presidente de la Comunidad Autónoma de Extremadura, un representante del Gobierno español (puede ser el mismo representante de este en Mérida), las autoridades de la Base Aérea, el Edecán español que le acompañará durante toda su estada en España, y otras personalidades.

Por la parte posterior del avión baja en primer lugar el grupo de prensa - que se instala en un lugar acordonado a tal efecto - y el resto de la comitiva, que parte a instalarse en los respectivos automóviles/buses. En Extremadura se bajará exclusivamente lo necesario para ese día. El encargado del equipaje se responsabilizará de colocar esta carga en el camión respectivo y partir a Mérida.

Al Presidente se le rinden honores. A continuación se interpretan los himnos de los dos países y de Extremadura, por parte de una banda de la Fuerza Aérea. Finalmente, se dirigen al automóvil oficial el Presidente y el Presidente de Extremadura, rumbo a Mérida.

El tiempo completo de la recepción en el Aeropuerto será de 20 minutos. Salida hacia Mérida a las 09,50. El viaje hasta la capital de Extremadura: 30 minutos.

*Que cada uno se
baje en hitos al mismo*

Asuntos pendientes:

- 1.- Características del avión presidencial
- 2.- Chequear que haya escaleras suficientes para que baje la prensa
- 3.- Tema de la banda de la Fuerza Aérea (no tiene Banda la Base) (wo)
- 4.- Partitura del Himno Nacional. (wo)
- 5.- Altura de las alas y su relación con valla metálica de pista de acercamiento.
- 6.- Determinar recinto para la prensa -
- 7.- Quien va en qué autos/buses >

↓ dependo verificación Bodegón

- Que la pasajería no se baje en noletas, sino bien de Ancon.

MÉRIDA



10,20: Llegada al edificio El Conventual, sede de la Presidencia de la Junta de Extremadura, acompañado del Pde de la Junta de Ext y los

En este lugar ~~el Presidente es recibido por el sr. Vicepresidente de la Junta de Extremadura y los Consejeros de Gobierno.~~ ^{En Portico se expuso al O. Palle} [La prensa se coloca en uno de los costados de la entrada.]

Asun

Entra el Presidente al edificio entre una guardia de honor y las banderas de Chile, España y Extremadura. En el patio central del mismo, acompañado por el Presidente de la Comunidad Autónoma, dirige unas breves palabras de saludo a los alcaldes de toda la región y distintos representantes de la comunidad extremeña (10,30 hrs).

C

A continuación, sube las escaleras para sostener una entrevista privada con el Presidente de la Junta de Extremadura. [?] A su término, y aproximadamente a las 11,15 tendrá lugar en el mismo edificio de Gobierno la firma de un documento para la constitución de la Fundación Extremadura - Chile.

~~Parte de la Delegación que acompaña a S.E. el Presidente de la República, mientras se produce el encuentro privado entre el sr. Rodríguez Ibarra y el Presidente, se aboca a una reunión de trabajo que entre otras materias examina el documento a ser suscrito con posterioridad.~~

Una vez firmado el documento, la prensa se dirige al Anfiteatro Romano de Mérida para esperar la comitiva oficial.

Asuntos pendientes:

- 1.- Definir quien acompaña al Presidente en la entrevista privada. *
- 2.- Definir quienes se dirigen a la reunión de trabajo. E.D.
- 3.- Temas de la reunión de trabajo.
- 4.- Saludo del Presidente a los representantes de la comunidad extremeña. Si
- 5.- Quien firma el documento por parte chilena.

1. Pde
Causillas.
y los Ministros.
Embajador.

2. Junta Comitiva Oficial

3. /Causillas/ o Embajador.

3. Estudios prohibidos firma de comun - A.

11,30 Visita al Anfiteatro y al Museo Nacional de Arte Romano de Mérida

Comitiva. (en vehículo)

La Delegación se dirige al Anfiteatro Romano. Después de una explicación breve, se visita el Museo Nacional de Arte Romano, pasando por un tunel que comunica ambos recintos. En toda esta visita será acompañado, además de las máximas autoridades, por el Director del Museo.

12¹⁵ - Se dirige al Museo -

Después de un recorrido total que se calcula en 45 minutos, la comitiva sale por la puerta de acceso al Museo. Antes de que finalice la visita del Presidente, la prensa sale rumbo al edificio de Gobierno.

Asuntos pendientes:

1.- Cómo se distribuye la prensa a lo largo del recorrido del Presidente por el Anfiteatro y Museo. - *Morales*

Quero

Quinta
12,20: ~~Regreso~~ al Parador Nacional de Mérida

Se trata de una muy breve escala del Presidente en el Parador, lugar donde alojará, de carácter estrictamente privado. El objetivo es básicamente descansar unos minutos y recoger a su señora. Podría aprovechar el momento para la revisión de los temas para la conferencia de prensa que sigue a continuación. Para ello deberá tener un resumen con temas de interés chilenos y españoles.

Durante este tiempo, una parte de la delegación y la prensa se dirigirán e instalarán en el edificio de la Presidencia de la Junta de Extremadura (El Conventual) para asistir a la Conferencia de Prensa ofrecida por SE. El resto de la Delegación partirá directamente a la Diputación Provincial de Cáceres.

Asuntos pendientes:

1.- Determinar quienes estrictamente le acompañan al hotel, quienes van directamente al edificio donde se realizará la Conferencia de Prensa y quienes parten a Cáceres.

①. Cambiar lugar Conferencia de Prensa.

PARADOR NACIONAL
DE MERIDA

1er PISO

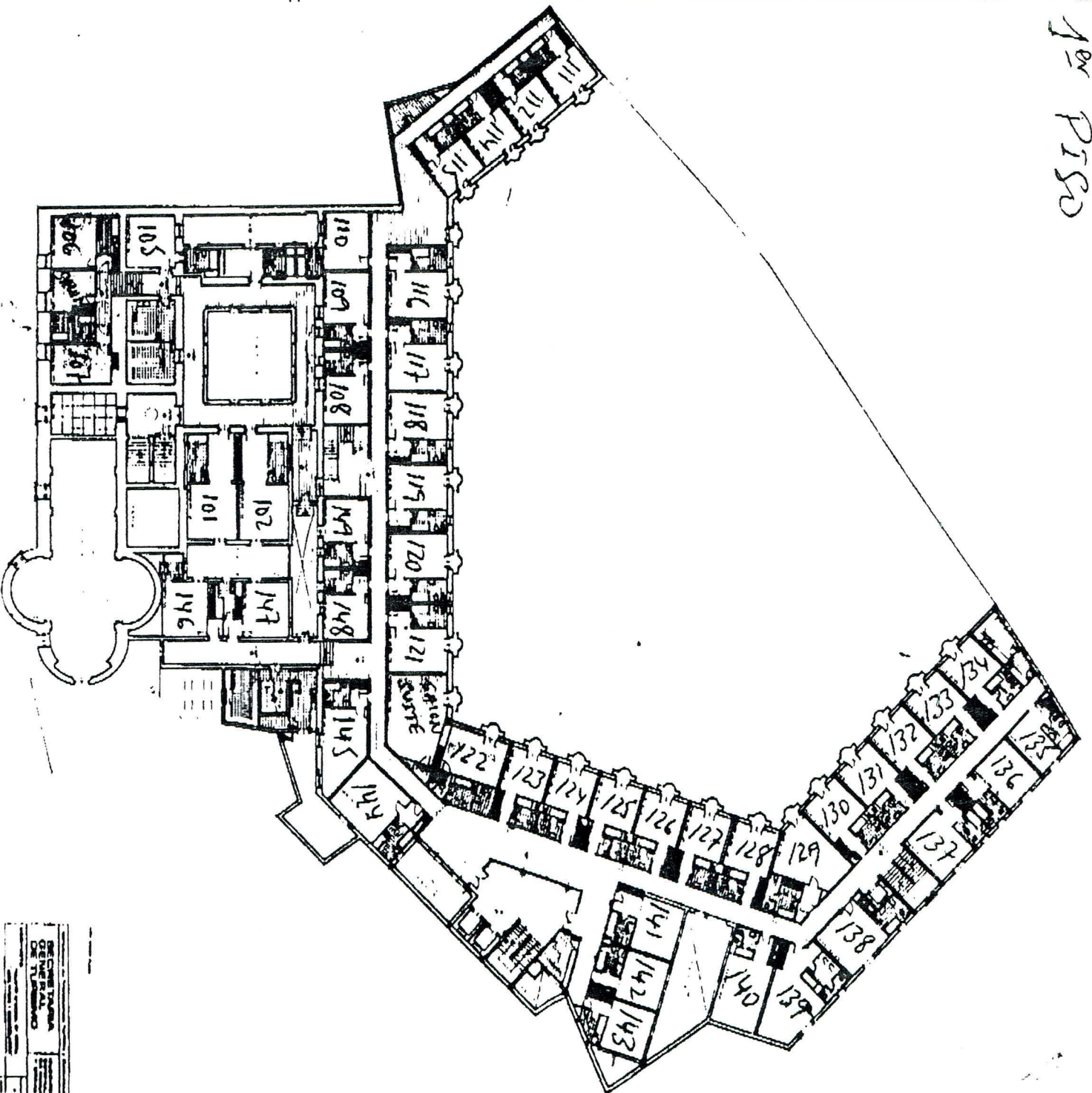

DIRECCION GENERAL
 DE TURISMO
 DE YUCATAN
 DE MERIDA
 MERIDA

2º PISO

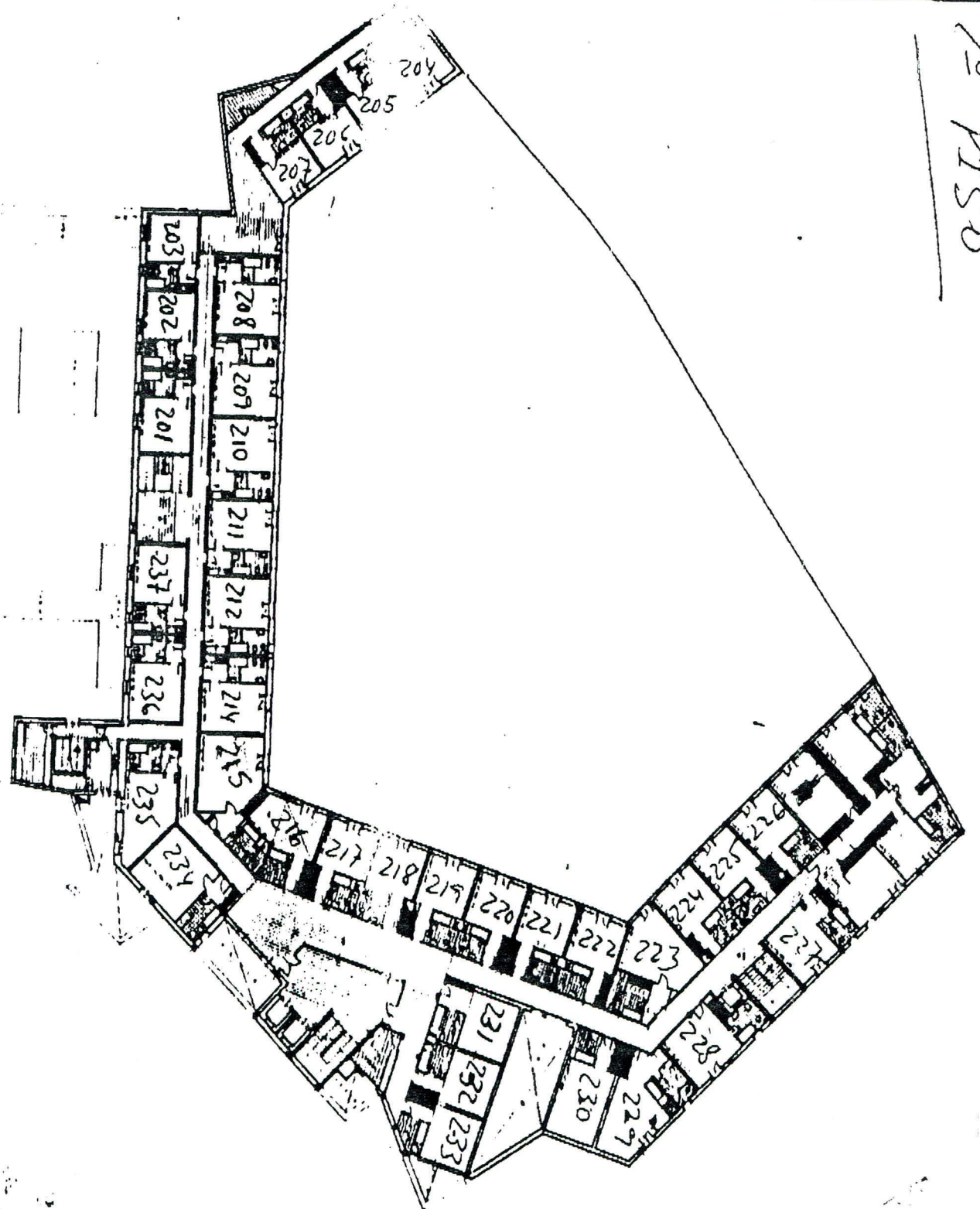

SECRETARIA
GENERAL
DE TURISMO

12,30 / 13⁰⁰ Conferencia de Prensa

Al lugar donde se realiza esta Conferencia, el Presidente entra desde el edificio de Gobierno, donde permanecerá su señora, junto a la esposa del Presidente de la Junta.

Esta Conferencia se realizará en el Auditorio del edificio de Gobierno, planta baja, que tiene una amplia capacidad. Tiene como objetivo repasar frente a la prensa la última etapa del viaje a Portugal y lo tratado en Extremadura. La duración aproximada de este acto será de unos 30 minutos.

Al término de la Conferencia de Prensa, los periodistas se retiran para partir inmediatamente rumbo a Cáceres. El Presidente y comitiva, por su parte, ingresa al edificio de Gobierno para descansar allí por alrededor de 15 minutos. A las 13,15 hrs. partirá a su vez a dicha ciudad.

Asuntos pendientes:

- 1.- Actividad de sra. Leonor durante la Conferencia.

Permanece en el hotel -

13⁰⁵ Comitiva y Prensa se dirigen en los respectivos vehículos -> Cáceres.
idea Polt. Agente Smith.

~~13¹⁰~~

13¹⁵ Polt y Sra. ^{a vehículo} salen rumbo a la Ciudad de Cáceres

~~14.00. Visita al Ayuntamiento de Cáceres~~

1400 ~~Llega Qui~~

~~La ciudad de Cáceres está situada a 61 kms de Mérida. El tiempo que se tardaría en recorrer esta distancia es de aproximadamente 45 minutos (aunque puede perfectamente hacerse en menos sin apurar demasiado la caravana). La visita comenzaría por el Ayuntamiento, como corporación representativa de la ciudad.~~

A la llegada del Presidente y comitiva, lo esparará el Alcalde al pié de las escalinatas que conducen al edificio. Juntos suben hasta el atrio, donde se procede a saludar a la Corporación y a entregarle las llaves de la ciudad. ~~La prensa cubrirá este acto desde el ángulo opuesto.~~

~~Una vez transcurrido lo anterior, siguen subiendo hasta el segundo piso, donde el Alcalde invitara al Presidente y sra. a firmar el Libro de Honor de Cáceres dispuesto en su despacho y les entregará un obsequio. La prensa y la delegación chilena que le acompaña suben detrás a situarse en sus respectivos sitios, en el Salón de reuniones de la Corporación.~~

A continuación, pasarán al salón contiguo, de reuniones de la Corporación, donde el Alcalde pronunciará unas muy breves palabras de bienvenida, que serán respondidas por el Presidente.

El acto en su totalidad no debería tardar más de 20 minutos, calculándose que de estos 8 a 10 pertenecerán a los discursos.

Asuntos pendientes:

- 1.- Si debemos retribuir el regalo del Alcalde en este mismo acto. - Si'
- 2.- Prensa para la firma del Libro de Honor. Por sus propios
- 3.- Quienes acompañan al Presidente a la Firma del Libro de Honor.
- 4.- Quienes se sitúan directamente en la Sala de la Corporación.
- 5.- Quienes deben dirigirse directamente a la Diputación Provincial.

- ①. As - intercambio -
- ②. Pdt. Concierto.
- ③. ~~Comitiva~~ - Pdt y Sra.
- ④. Ante Comisión.

14,20: Visita a la Diputación Provincial y almuerzo ofrecido por el Gobierno de Extremadura

El Presidente, señora y ~~comitiva~~ se dirigen a continuación a pie a la Diputación Provincial de Cáceres (3 - 4 minutos), en cuyo pórtico son recibidos por el Presidente y la mesa directiva de la institución. ~~Al~~ frente del pórtico de entrada se sitúa la prensa para cubrir gráficamente el acto.

A continuación sube el Presidente entre maceros, acompañado del anfitrión, el Presidente de Extremadura y una muy reducida comitiva (4 a 5 personas) al despacho del Presidente de la Diputación, donde firma el Libro de Honor y recibe un regalo de la institución, mientras el resto de la comitiva que le ha acompañado desde el Ayuntamiento, ~~se~~ ~~sentándose~~ ~~en~~ ~~sus~~ ~~respectivos~~ ~~puestos~~. ~~Se dirige al comedor~~

~~Este acto será cubierto periodísticamente por un equipo gráfico reducido. No se contemplan palabras.~~

A continuación, el Presidente y quienes le acompañan pasan al Salón contiguo, convertido en comedor oficial. Allí se espera que asistan aproximadamente 160 personas, representativas de la vida política, económica y cultural extremeña. En este acto se produce el discurso oficial de recepción por parte del Presidente de Extremadura y la respectiva respuesta de S.E.

~~Una vez terminado el almuerzo oficial, el Presidente se despide de las autoridades y se retira a descansar en el vecino Palacio de Carvajal (1 minuto a pie).~~

Mientras transcurre el almuerzo y durante la tarde, la prensa podrá despachar desde el edificio de enfrente de la Diputación Provincial (Palacio de la Duquesa de Valencia), donde se habilitarán salas acondicionadas para este fin con 4 líneas telefónicas, 10 máquinas de escribir, 2 fax, 1 fotocopidora y una o dos secretarías. En este lugar la prensa y parte de la delegación que no concurra al almuerzo oficial, tendrá a su disposición un buffet.

~~A más tardar a las 19,30 hrs. la mayor parte de la comitiva presidencial y la prensa ^{de Cáceres} parten de Cáceres para dirigirse por tierra a Villanueva de La Serena. El Presidente y sra. lo harán con posterioridad (20,15 hrs) directamente en helicóptero.~~

Mián en
haudduo: en
el almuerzo

16:30 Buidais
discursos
17:00

wo

2015 - El Pde rol del Palacio de Carvajal
para dirigirse al Cnt fuerte
2025 - Desfepo Nubos Ocaus

Asuntos pendientes:

- 1.- Regalo del Presidente a la Diputación. →
- 2.- Cobertura de prensa en el trayecto a pie. *ej*
- 3.- Qué parte de la delegación participa en el almuerzo ofrecido por la Junta de Extremadura. *Toda*
- 4.- Programa alternativo de visita por Cáceres para la Delegación entre el término del almuerzo y las 19,30. *+*
- 5.- Tipo de helicóptero a usarse.
- 6.- Quienes acompañan al Presidente y sra. en el helicóptero a Cáceres.

①. No vale:

②. Total -

③. Toda -

- ④.
- Adte y Sra. - 2
 - Consejeros - 3
 - ~~Embajador~~
 - Seguridad - 4
 - Jefe de g. 2
 - Hijos - 1
 - Medico - 1
 - Educador - 1
 - Fot. a jefe de g. 1 -
 - Adte Junta - 10
 - Sra - 11
 - Emb. - 12
 - Sra - 13

20,15: Salida del Presidente desde el Palacio de Carvajal a Cáceres

A esta hora, aproximadamente, el Presidente señora y comitiva a determinar, se dirigen al lugar de despegue para la salida del helicóptero rumbo a Villanueva de La Serena.

Sin prisa, este trayecto no debe demorar más de 10 minutos. En el lugar se despide de las autoridades de Cáceres, desde donde despegará a las 20,30 hrs. Después de un vuelo de 20 minutos (pueden ser menos), llegará a las 20,50 a Villanueva de La Serena.

→ 20:50 Pdt y Sra, conit - al replje dpten
Asuntos pendientes: de la ciudad de Villanueva de la Serena.

- 1.- Capacidad del helicóptero
- 2.- Delegación que acompañará al Presidente y sra. en este trayecto. *2
- 3.- Autoridades extremeñas que se despiden en Cáceres.
- 4.- Lugares de despegue y aterrizaje. campo de aviación.

* Estudia la posibilidad de ir todo a guelha
que no tiene nada que hacer en el campo
de Badajoz o Sevilla en los... - no hacer
Extremadura.

- | | | |
|------|--------------|----|
| * 2. | Pdt y Sra | 2 |
| | U de J y Sra | 4 |
| | Consejeros | 5 |
| | Secretario | 6 |
| | Medico | 7 |
| | Edificio | 8 |
| | Rot. Oficina | 9. |

~~21,00: Acto popular de recibimiento en Villanueva de La Serena~~

~~Aproximadamente a las 20,50 hrs. el Presidente y comitiva llegarán en helicóptero a Villanueva de La Serena. La delegación chilena que partió de Cáceres y la prensa nacional habrán llegado a Villanueva alrededor de las 20,40 hrs. y se encontrarán en sus respectivos lugares en la plaza frente al Ayuntamiento.~~

20¹⁰

A su llegada a Villanueva de La Serena, el Presidente recibe el saludo del Alcalde de este pueblo y el de los pueblos de Campanario y Castuera, ~~las mayores poblaciones de La Serena y aquellas que se disputan haber sido cuna de Pedro de Valdivia.~~

En la Plaza de Villanueva se habrá instalado una tribuna delante del Ayuntamiento. Antes de subir a ella, el Presidente, sra. y delegación saludarán a la Corporación de Villanueva y a los alcaldes de todas las demás municipios que componen la comarca. En la plaza esperarán al Presidente y comitiva alrededor de unas 10 a 15.000 personas para saludarle en nombre de la región cuna de Pedro de Valdivia.

Al estrado suben el Presidente y sra., el Presidente de la Junta de Extremadura y sra., los alcaldes de los municipios mencionados ~~y una lista de personas muy reducida a determinar.~~ Una vez en él, se interpretan los himnos de ambos países y de Extremadura, se ofrece una selección de folklore extremeño por parte de conjuntos situados en otro estrado, y se inician los discursos de los tres alcaldes señalados (muy breves), que culminan en un regalo que harán al Presidente a nombre de toda la comarca. Luego, hablará el Presidente de la Junta de Extremadura, y a su término S.E. el Presidente de la República. Una vez concluidas sus palabras, el acto en el estrado se cerrará con una nueva interpretación folklórica breve.

22¹⁰

→ ~~Después de esto, el Presidente y sra. y las autoridades presentes en el estrado, bajarán para descubrir como recuerdo de su visita a Villanueva de La Serena, una placa conmemorativa a los pies del monumento a Pedro de Valdivia. A este acto se sumarán todos los alcaldes de la comarca.~~

22¹⁵

~~Se pretende que el conjunto de estos actos no duren más de 1 hora y 15 minutos, a fin de terminar a las 22,15 hrs.~~

22¹⁵

~~De allí ^{se dirigirá} la comitiva se dirigirá a los automóviles para dirigirse al lugar (posiblemente abierto), donde se servirá una cena.~~

~~donde se servirá un vino de honor.~~

Asuntos pendientes:

- 1.- Regalo del Presidente a La Serena
- 2.- Equipo de prensa a su llegada
- 3.- Determinar comitiva que le acompaña en el estrado y le sigue para descubrir la placa.

- Perfecto a

(3) El ideal es que este sea junto a la Sra. :
el autor en la 1ª fila de la Antecámara por
orden por conveniencia
Pueden ser interesados en Alexander de
le M. y si otros que están en la frontera.

22,20: Cena-buffet ofrecida al Presidente y comitiva por Villanueva de La Serena.

Al término de este acto multitudinario, el Presidente y comitiva se dirigen a un recinto (no se sabe aún cual) en el que en un ambiente informal se servirá un buffet y alternará con autoridades y personas de las localidades de La Serena.

2300

Se espera que esta recepción no tarde más allá de las 23,00 hrs, a fin de regresar a una hora prudencial a Mérida (55 kms. aproximadamente) y estar en el Parador Nacional a las 23,30 hrs.

2330 Anika Paredo Beredo .
~~Asuntos pendientes.~~

Avolitos de retiro en la noche -

08:45 → ~~comitiva~~
Salí Pelti y sus amigos
al Campamento.

09, ³⁵~~45~~: Salida del avión presidencial desde el Aeropuerto de Talavera la Real rumbo a Madrid.

Después de una breve ceremonia de despedida de las autoridades de Extremadura, el avión saldrá rumbo a Madrid.

Asuntos pendientes:

1.- Determinar en qué consistirá la despedida en el Aeropuerto, honores, etc.

0900 - Arriba al Aeropuerto -
0915 Despega -> Madrid .

10.15 Llegada del avión presidencial al Aeropuerto de Madrid-Barajas

La llegada al Aeropuerto de Madrid (Pabellón de Estado) contempla un Protocolo simple y honores a los Jefes de Estado de los países que participarán en la Cumbre. A nombre del Gobierno español, recibe al Presidente el Ministro de Asuntos Exteriores y, si existiese otra delegación llegando con minutos de antelación, el Secretario de Estado.

Las banderas de los países estarán todas desplegadas. No se interpretarán himnos.

La prensa descenderá del avión por la puerta trasera, apenas se estacione y se ubicará en una tribuna habilitada a estos efectos.

Simultáneamente con la prensa bajará el encargado de comunicaciones de la Presidencia, quien se dirige inmediatamente al Hotel Ritz a instalar los equipos de comunicaciones necesarios.

El Presidente y comitiva pasarán al Pabellón de Estado por breves minutos, para subir luego al auto que le llevará al Hotel Ritz. Esta, y la llegada al Palacio Real, serán las dos únicas ocasiones durante la Cumbre en que el Presidente se desplazará en caravana. Dicha caravana quedará compuesta de la manera como se indica en el gráfico adjunto. Los autos dispuestos para cada país por el Gobierno español, son los siguientes: un automóvil blindado, 3 vehículos de representación, 1 microbús de 24 plazas y un furgón de equipajes.

Se calcula que desde la salida del Aeropuerto hasta la llegada al Hotel Ritz, se tardarán 15 minutos a más tardar. La llegada al Hotel, por lo tanto, debería preverse para alrededor de las 11,10 hrs.

La comitiva que no forma parte de la cápsula, seguirá directamente a los hoteles Palace y Villa Real. Los periodistas, en los minibuses contratados, a su hotel. La delegación oficial que aloja en el Palace, partirá en sus autos a dicho hotel, una vez despedido el Presidente.

En el Aeropuerto quedará un equipo encargado de las maletas, que deberán venir identificadas según hotel. El Gobierno español pone a disposición una furgoneta, pero hace falta un camión adicional.

10:20 Llegar al Hotel Ritz.

Asuntos pendientes:

- 1.- Eventual necesidad del Presidente de una reunión con su Delegación, antes del almuerzo. S.
- 2.- Contratar hoteles. S.
- 3.- Contratar minibuses periodistas. S.
- 4.- Chequear el resto de la movilización de la comitiva. S.
- 5.- Contratar el camión de equipajes. S.
- 6.- Prever automóvil para la inmediata partida del encargado de comunicaciones de la Presidencia. S.

11,10: Llegada al Hotel Ritz

A la llegada del Presidente y sra. al Hotel, SS.MM. los Reyes le habrán dejado un regalo de su parte.

A esa hora se tiene prevista la llegada del Presidente al Hotel. Para entonces deberá estar instalada la línea de comunicaciones con Chile, que es de responsabilidad del encargado trasladado desde Chile a tal efecto. Estos aparatos estarán en el dormitorio de Carlos Bascuñán.

Es conveniente, en esta materia, tener presente que el Gobierno español ofrece para su instalación en el Ritz los siguientes equipos: una línea telefónica con acceso internacional y personalizada, una línea de fax y un terminal de ordenador. — *idem.*

En cuanto hoteles, cabe mencionar que el Gobierno español ofrece a las delegaciones en Madrid una suite y tres habitaciones en el Ritz y otras dos habitaciones dobles en el Palace.

Las habitaciones asignadas a la Delegación chilena en el Ritz son las siguientes: 317, 318, 319 (las tres conforman la suite), 334, 336 y 316, tal como se indica en el plano adjunto. En el Palace las habitaciones serán asignadas con posterioridad.

Las delegaciones deberán indicar una lista de no más de 15 personas dentro de su personal de apoyo, para que puedan entrar al Hotel Ritz a desempeñar su función.

Durante esta mañana, la prensa puede recorrer las instalaciones de IFEMA, donde funcionará el área de despachos montada por el Gobierno español y sostener una reunión previa para ver los modos de operar (pool). En IFEMA se darán las conferencias de prensa que se produzcan, en una sala para 500 personas o en otra menor, aunque se podría habilitar el Ritz para una conferencia no muy numerosa del Jefe de Estado.

Se calcula en alrededor de 2.000 los periodistas que estarán acreditados para cubrir la Cumbre. En el recinto de IFEMA se tiene contemplado un sistema de transporte hacia un punto del centro de Madrid, capacidad para almacenaje de elementos periodísticos, banco, kiosko, correo, 300 puestos para periodistas, etc. En este lugar habrá un video wall que estará conectado al Senado, lo que permitirá seguir la Cumbre. El edificio de IFEMA estará abierto las 24 horas.

Las señales de TV serán emitidas por TVE exclusivamente.

No está previsto el acceso de cámaras o fotógrafos oficiales a los actos de carácter general. Hay dispuestos fotógrafos españoles oficiales que cubrirán este aspecto de los actos. Al término de la Cumbre se hará llegar a los mandatarios el álbum respectivo.

Asuntos pendientes:

3ª FASE

B: OTRAS HABITACIONES
ASIGNADAS A CHILE

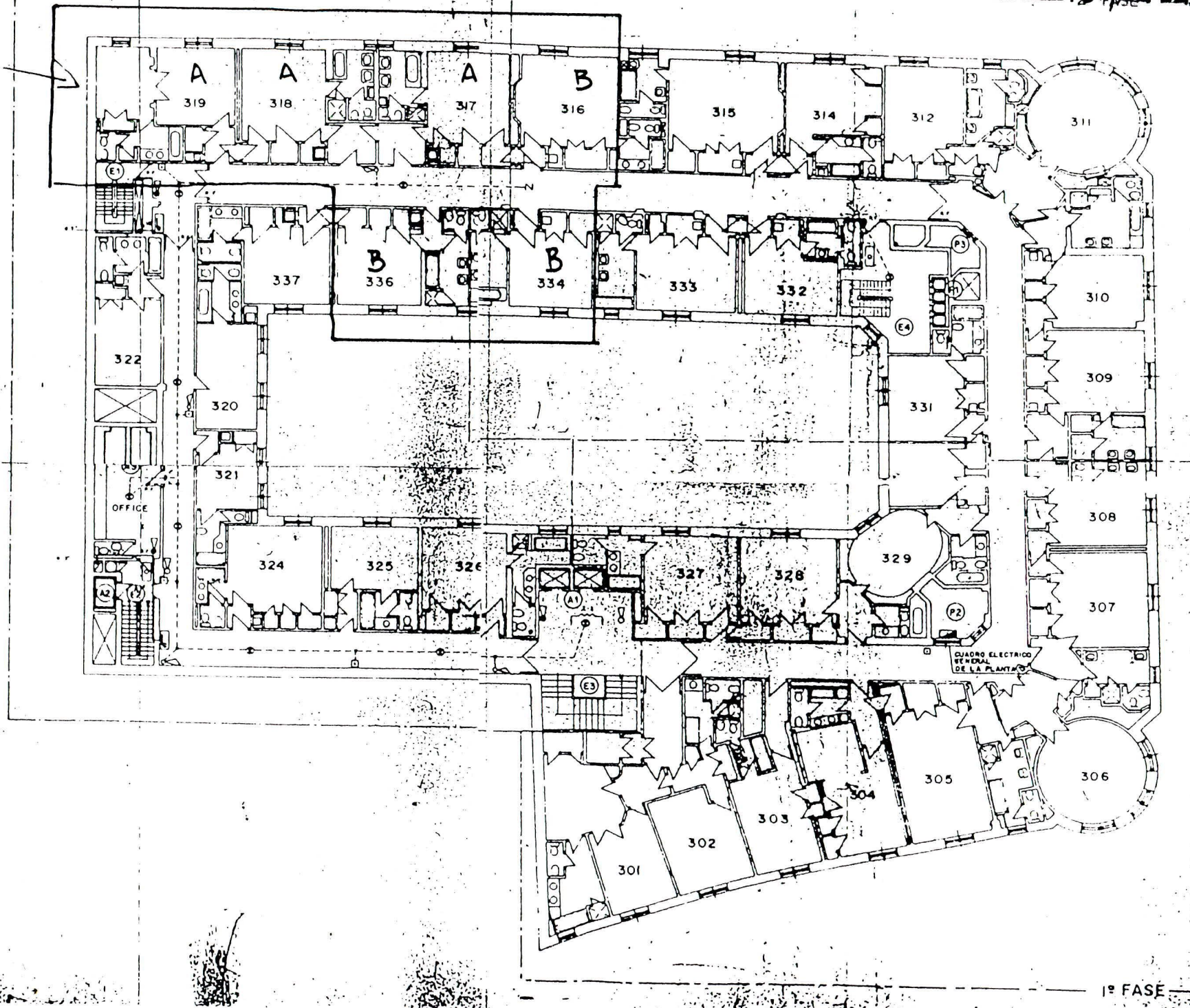

-23-

1ª FASE

DISTRIBUCION DE MODULOS EN EL
HOTEL RITZ (MADRID)

MODULO N° 1: (112, 115) 132, 133, 134

MODULO N° 2: (110, 111) 108, 109, 131

MODULO N° 3: (117, 118 119) 116, 136, 137

MODULO N° 4: (105, 106, 107) 104, 126, 127

MODULO N° 5: (128, 129, 130) 101, 102, 103

MODULO N° 6: (217, 218, 219) 234, 236, 216

MODULO N° 7: (205, 206, 207) 204, 208, 209

MODULO N° 8: (210, 211, 212) 214, 215, 233

MODULO N° 9: (228, 229, 230) 227, 231, 232

MODULO N° 10: (317, 318, 319) 334, 336, 316

MODULO N° 11: (305, 306, 307) 304, 308, 309

MODULO N° 12: (310, 311, 312) 314, 315, 333

MODULO N° 13: (328, 329, 330) 327, 331, 332

MODULO N° 14: (417, 418, 419) 434, 436, 416

MODULO N° 15: (405, 406, 407) 404, 408, 409

MODULO N° 16: (410, 411, 412) 414, 415, 433

MODULO N° 17: (428, 429, 430) 427, 431, 432

MODULO N° 18: (517, 518, 519) 534, 536, 516

MODULO N° 19: (528, 529, 530) 503, 526, 527

MODULO N° 20: (510, 511, 512) 531, 532, 533

MODULO N° 21: (505, 506, 507) 504, 508, 509

-26-

12:35 Palti sale del Hotel Rundo Palacio Real.

13,00: Comienzo del recibimiento de los señores Jefes de Estado y de Gobierno por S.E. el Rey en el Palacio Real.

Los distintos Jefes de Estado y de Gobierno irán saliendo desde el Hotel Ritz hacia el Palacio Real con una diferencia de un minuto y medio, de acuerdo a un orden que fue sorteado. Tardarán en llegar al Palacio Real alrededor de 10 minutos.

En conformidad a lo anterior, la comitiva chilena, que se conformará como figura en el plano que se acompaña, deberá salir del Hotel Ritz a las 12,40 aproximadamente, lo que estará debidamente coordinado por el Edecán y autoridades del Protocolo español.

Acompañan al Presidente al Palacio Real, exclusivamente: el Canciller, el Edecán chileno y el Jefe de Seguridad.

A la llegada al Palacio, el Protocolo de la Casa Real acompaña por la escalera de Carlos IV al Presidente y al Canciller a las estancias del piso superior. El Edecán y el Jefe de Seguridad quedan abajo y se ha habilitado para ellos un comedor especial en la planta baja.

La prensa - por un sistema de pool - tendrá acceso a imágenes de la llegada de los mandatarios. Los demás actos del Palacio Real serán cubiertos por fotógrafos oficiales y no se permitirá el acceso a otros medios.

En la Sala Dorada recibe el Rey al Presidente y al Canciller, quienes continúan hasta un salón donde estarán el Ministro de Asuntos Exteriores español y los demás mandatarios. Allí se estará sirviendo un aperitivo. A las 13,45 los Presidentes pasarán al comedor de diario del Palacio y los Cancilleres a un comedor contiguo.

En este almuerzo existirá una presidencia de mesa correspondiente a los países que conforman la "pentatroyka" (o países que han sido o serán sede de las próximas Cumbres), es decir: España, México, Brasil, Argentina y Colombia. En este almuerzo el Presidente Aylwin quedará situado entre los mandatarios de Uruguay y Bolivia.

En cuanto a discursos, se contemplan unas palabras al brindis dichas por el Rey, que serán respondidas por el Presidente de México, en representación de los países de la "pentatroyka" y por el Presidente de Portugal, en representación de los países lusoparlantes.

~~Terminado el mismo, aproximadamente a las 15,30, los presidentes y Cancilleres se dirigirán al edificio del Senado.~~

El resto de la comitiva que acompaña a S.E. el Presidente de la República podrá almorzar en el edificio del Senado, muy próximo al Palacio Real, donde se habilitará un buffet.

Asuntos pendientes:

15,30: Foto Oficial

A las 15,30 se pretende que concluya el almuerzo de los mandatarios y ministros. Estos desharán el camino de llegada y en el rellano de la parte superior de la escalera, se les indicará la ubicación que tendrán en la Foto Oficial, que sólo será de los presidentes.

A continuación bajarán las gradas para tomar posición de su puesto, el que además estará debidamente señalado. A Chile le corresponde en esta fotografía ubicarse entre los mandatarios de Ecuador y de Venezuela.

Mientras esta fotografía tiene lugar, los cancilleres esperan en la parte superior de la escalera.

A las 15,40 hrs. los mandatarios suben al autobús acondicionado para todos sus movimientos colectivos, rumbo al Senado. En otro autobús le siguen los ministros de Relaciones Exteriores y en un tercero/cuarto, los jefes de seguridad y edecanes que les acompañan.

El trayecto entre los dos puntos no supera los 3 - 5 minutos. De modo que su llegada al Senado se contempla ~~para alrededor~~ de las 15,45 hrs. A dicha hora deberá estar en el Senado toda la Delegación chilena que participará en la Cumbre.

Asuntos pendientes:

↳ El resto de las delegaciones oficiales estarán en el edificio del Senado - (lugar donde se efectuarán los recibes de los autobuses)
Tendrán a su disposición servicios de taxi y autocarros

16,00: Comienzo de la primera reunión de trabajo de la Cumbre

Entrando al edificio del Senado, los presidentes se dirigirán a una sala contigua al salón de sesiones, para pasar 10 minutos antes del inicio de las deliberaciones a dicho recinto.

La mesa dispuesta para este acto es circular y tiene las características del plano adjunto. Cada puesto tendrá el nombre del país, su bandera y un sistema de amplificación con las siguientes luces indicativas: verde (para iniciar la intervención), amarillo (para avisar que el tiempo de la intervención concluye) y rojo (para indicar que terminó).

Aún no se ha determinado cuanto tiempo tendrán los presidentes para su intervención inaugural. Se ~~habla~~ ^{estima} de 7 minutos.

El Presidente, en esta primera sesión de trabajo, quedará situado entre los mandatarios de Guatemala y de Portugal (no se sabe en este último caso, si será el Presidente o el Primer Ministro). Interviene, no obstante, en el orden establecido para la llegada al Palacio Real, es decir, después del Presidente de El Salvador y antes del Presidente de Costa Rica.

Detrás de cada Presidente habrá otros dos puestos para la Delegación. Más atrás, tal como figura en el plano adjunto, se ubicará el resto de la Delegación (hasta 7 personas).

Para el recinto del Senado cada delegación dispondrá de 19 pases generales, que serán nominativos de acuerdo a la Delegación que acreditemos ante la Cumbre. Junto a estos 19 pases (son 20, pero no se cuenta el del Presidente), las autoridades organizadoras de la Cumbre han dispuesto la entrega de otras 9 tarjetas sin nombre para entrar al salón de sesiones, que sólo podrán ser usadas por las personas acreditadas. Por lo tanto, quien no tenga ambas tarjetas no podrá acceder al salón de sesiones.

En el edificio del Senado se permite personal de seguridad, en el entendido que pertenece al personal acreditado dentro de los 19 pases señalados.

La prensa cubrirá el acto inaugural desde algunos de los palcos de la primera planta y a través del sistema de pool. Sin embargo, la prensa no estará en forma continua en el edificio. Una imagen de televisión será llevada al recinto de IFEMA para el seguimiento por parte de los periodistas de cada una de las intervenciones.

oficinas idénticas ubicadas en el edificio nuevo (2º piso), que contarán con un Secretario (funcionario del mismo Senado), dos líneas telefónicas directas con acceso internacional, una línea de fax y una computadora e impresora (PC compatible IBM, diskette 3 1/2 alta densidad). Además existirá en el Senado un servicio de correos, una sala de estar amplia en el patio central del edificio, una agencia de viajes y oficinas bancarias. En una sala aparte, se pondrá a disposición de las delegaciones una central de fotocopias. Un plano del recinto que se repartirá con antelación indicará la ubicación de cada una de estas estancias.

Al igual como ocurre con el personal de Seguridad, si una delegación quiere acreditar a personal de secretaría de su Embajada en Madrid, deberá hacerlo dentro de las 19 acreditaciones de que dispone, restando un espacio a otra persona.

Las delegaciones dispondrán de un servicio permanente de cafetería y de un comedor para los almuerzos.

En las afueras del edificio del Senado quedarán estacionadas las caravanas de los Presidentes por si fuesen necesarias.

→ A las 17,30 hrs. se producirá una pausa en esta primera reunión de trabajo, en la que se tiene contemplado que los líderes de los partidos políticos españoles saluden a los mandatarios en el salón contiguo al de sesiones, que es de uso exclusivo de los mandatarios.

Los presidentes, para cualquier contacto bilateral o multilateral que quieran sostener, dispondrán de otros cuatro salones inmediatos al de sesiones. Los Cancilleres, por su parte, dispondrán de una zona aledaña al de los presidentes, que cuenta con una sala general y otras salas más pequeñas para reuniones.

→ → A las 17,45 se reanuda la sesión de trabajo, que concluirá a las 19,30 hrs, con el traslado al Hotel Ritz de los mandatarios en forma colectiva.

Asuntos pendientes:

- 1.- Acreditación de la Delegación chilena. —
- 2.- Uso que daremos a los pases al recinto de sesiones de los presidentes.
- 3.- Aspectos técnicos de la Secretaría.

→ 1935 Se desupen al Hotel

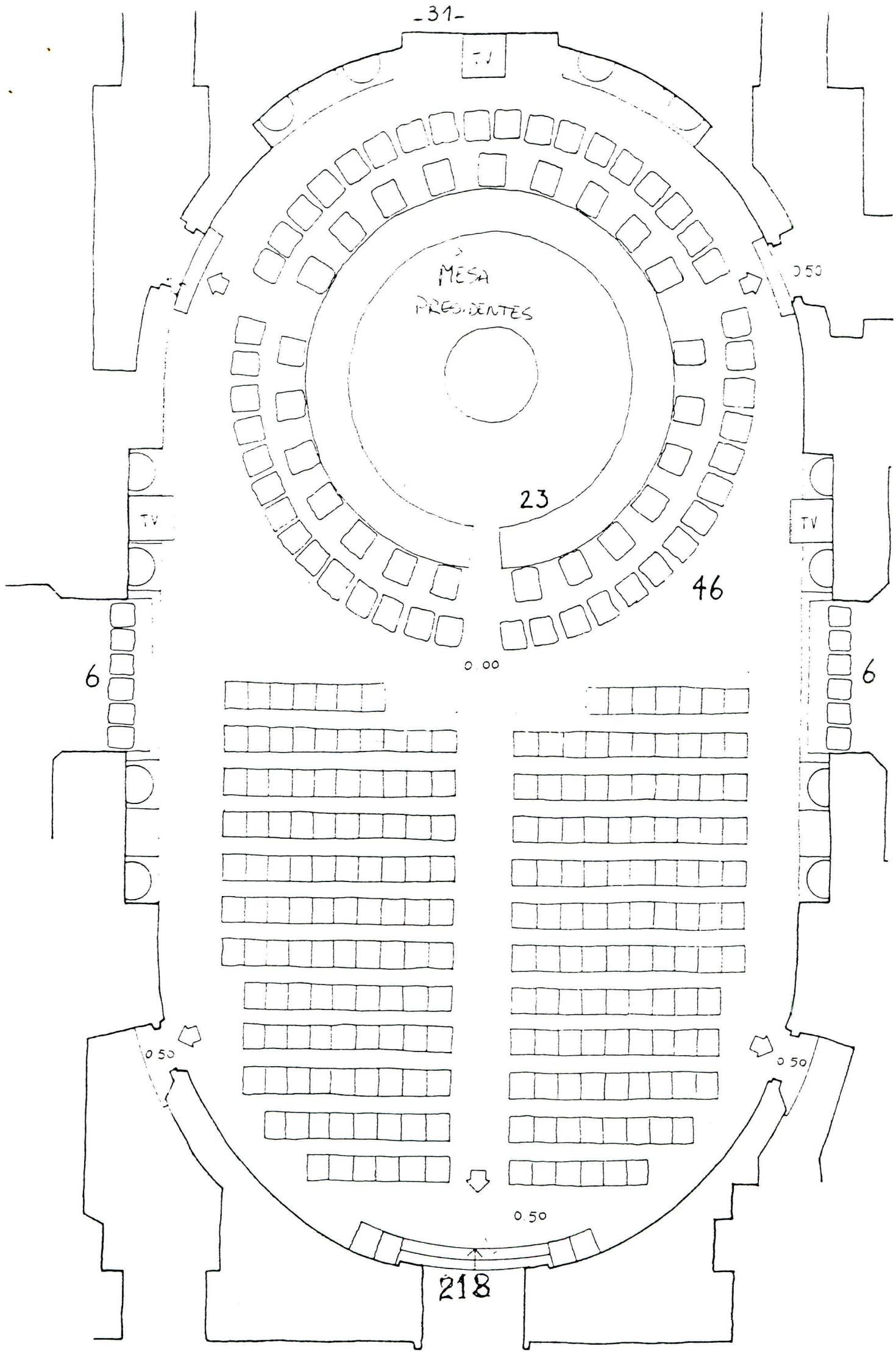

ESCALA 1:100

OPCIÓN B

20,30: Traslado de los invitados al Palacio Real (Campo del Moro).

Tenida: traje oscuro. Traje corto para señoras.

Aparte de los Presidentes y señora, los Embajadores acreditados en Madrid con sus respectivas esposas y el Jefe de Seguridad, cada delegación deberá entregar una lista de otras siete personas de la comitiva que desee que sean invitadas a la cena ofrecida por el Gobierno español en Campo del Moro (entendiendo que uno de estos es forzosamente el Canciller).

El traslado a las 20,30 se refiere a esta parte de la comitiva. Los Cancilleres lo harán colectivamente en el autobús dispuesto para ellos. La organización prefiere también que el resto de las delegaciones se desplace en el otro autobús asignado a cada una de ellas y no en vehículos particulares (como el auto del Embajador). Este traslado de las delegaciones se hará desde el Hotel Ritz.

Esta delegación entrará al Campo del Moro por el Paseo de la Virgen del Puerto y se dirigirán directamente a las mesas, situadas bajo una carpa. A la entrada y en el mismo recinto de la carpa, personal de Protocolo ubicará a los invitados.

Asuntos pendientes:

- 1.- Determinar quienes serán las 7 personas de la Delegación que asisten a este acto.
- 2.- Definir el (o los) medios de transporte a usarse.

-bos

21,00: Traslado de los señores Jefes de Estado y de Gobierno y sus cónyuges desde el Hotel Ritz hasta el Palacio Real (Campo del Moro).

Tenida: traje oscuro. traje corto para señoras.

El traslado desde el Ritz hasta Campo del Moro se realizará en forma colectiva en autobús.

Los presidentes y señoras entrarán al Campo del Moro por la parte superior, es decir, por el Palacio Real. En este desplazamiento serán acompañados exclusivamente por los respectivos Jefes de Seguridad, que van en un autobús aparte.

Se tiene previsto que los autobuses lleguen al Campo del Moro a las 21,10. En la rotonda, son recibidos por SS.MM. los Reyes, quienes les conducen hasta el final de la avenida, donde estará situada la carpa.

Asuntos pendientes:

1.- Lugar en la comida, de los jefes de seguridad.

21,20: Cena de Estado en honor de los mandatarios participantes en la II Cumbre Iberoamericana.

Los mandatarios se instalan en la mesa de la presidencia, que tendrá la forma de una medialuna. En ella, el Presidente estará situado entre los de Nicaragua y República Dominicana, de acuerdo al sorteo efectuado.

Los Cancilleres estarán en mesas contiguas a la de la Presidencia.

Durante este acto el Rey pronunciará un discurso, que será respondido por el Presidente de Brasil en su calidad de país anfitrión de la próxima Cumbre Iberoamericana de Jefes de Estado.

← Una vez concluida la cena, ~~aproximadamente~~ a las 22,50, los invitados se trasladan a tomar asiento en el teatro dispuesto para el espectáculo musical que se ofrecerá. Los presidentes y señora, lo hacen por la avenida central.

A las 23,00 se dará inicio al espectáculo musical que tendrá lugar en la explanada de entrada del Campo del Moro. Intervendrán Teresa Berganza con arias españolas y la Orquesta Nacional de España. Este espectáculo terminará a las 23,30 hrs.

23³⁰ → El autobús de los presidentes y el de los jefes de seguridad partirá desde el interior del Campo del Moro. El de los restantes invitados, lo hará desde el Paseo de la Virgen del Puerto, rumbo al Hotel Ritz. Se calcula en 10 minutos el trayecto de regreso.

Asuntos pendientes:

1.- Programa para la delegación chilena esa tarde.

VIERNES 24 DE JULIO DE 1992

08³⁰ - Delegaciones a trasladar al Senado .

09,15: Traslado de los mandatarios hasta el edificio del Senado

Como los anteriores, este movimiento se hará en forma colectiva, con el autobús de los jefes de seguridad a continuación.

Por su parte, las delegaciones tendrán acceso al edificio del Senado a partir de las 08,30 hrs.

Cabe mencionar, que para el traslado de la delegación chilena entre el lugar de su residencia (sólo hoteles Ritz y Palace) y el edificio del Senado, habrá en forma continua un servicio exclusivo de autobuses. Aparte de lo anterior, la delegación puede usar el autobús puesto a su disposición.

Asuntos pendientes:

09,30: Comienzo de la segunda sesión de trabajo

Durante esta sesión de trabajo, el Presidente de la República, de acuerdo al sorteo efectuado, quedará sentado entre los mandatarios de Brasil y de México.

Cabe mencionar que durante este día se producirán presumiblemente varias negociaciones relativas al Comunicado Final de la Cumbre. Para ello se han habilitado salas en el edificio del Senado.

Se contempla una pausa durante la mañana, a una hora a determinarse. La sesión terminaría a las 13,00 hrs., a fin de permitir una media hora antes del almuerzo para descansar, o coordinar los temas que haga falta.

1300

Asuntos pendientes:

13,30: Almuerzo de los Jefes de Estado y de Gobierno en el Salón de Cuadros del Senado

Se trata de un almuerzo a solas de los mandatarios en este salón del edificio antiguo del Senado. El Presidente Aylwin quedará en esta ocasión situado entre el Rey de España y el Primer Ministro o el Presidente de Portugal (a decidirse aún). Este almuerzo terminará a las 15,30 hrs. Al término del almuerzo - y por media hora - los presidentes podrán descansar o sostener las entrevistas bilaterales que consideren necesarias.

Por su parte, los Ministros de Relaciones Exteriores suben a un comedor situado en el edificio nuevo del Senado, para un almuerzo igualmente a solas.

En otro comedor separado, se tiene contemplado que almuercen los observadores a la Cumbre (BID, OEA, etc).

Finalmente, el resto de las delegaciones pueden almorzar en el edificio del Senado en un comedor amplio, situado justo debajo del comedor de los Ministros de Relaciones Exteriores.

Asuntos pendientes:

1.- Analizar si vale la pena organizar almuerzo de la Delegación chilena por separado.

W

Factos
oficial
Chapman

15,30: Tercera sesión de trabajo

Durante la tercera sesión de trabajo y final, siguiendo la rotativa de ubicaciones aplicada con anterioridad, S.E. el Presidente de la República quedará ubicado entre los presidentes de Colombia y Bolivia.

A media tarde se contempla una pausa, aunque la hora de la misma no está aún determinada.

Las deliberaciones, con el texto acordado del Comunicado Final, deberían concluir antes de las 18,30 hrs., en que se daría a conocer a la prensa. El procedimiento para ello debe decidirse, pero es posible que una delegación se traslade a IFEMA para ello.

A la misma hora, los presidentes salen del Senado al Hotel Ritz.

Asuntos pendientes:

- > 19³⁰ traslado Hotel
- > 19⁴⁵ Hablo en Periodistas
- ~~20~~ 19³⁰ Aske e sos hobs. facines

21,30: Traslado en autobuses de los presidentes desde el Hotel Ritz al Palacio de El Pardo

A esta cena están invitados sólo los presidentes y señoras, el Canciller, un miembro de la delegación (Embajador en España) y el jefe de seguridad del Presidente.

Al igual que el día anterior, ~~la~~ tenida será traje oscuro y vestido corto.

Los presidentes y señoras, así como los Cancilleres y los jefes de seguridad, se movilizarán en forma colectiva, en sus respectivos autobuses. El miembro de la delegación que participe en esta comida, podría hacerlo en automóvil de representación aparte.

Se tiene contemplado llegar a El Pardo a las 21,45 hrs. Pasar a un aperitivo y luego a una cena en el Patio de los Borbones, que debería comenzar a las 22,15 hrs.

La ubicación del Presidente de Chile en este acto será entre los mandatarios de Colombia y de Cuba. Esto, aunque decidido por sorteo, puede que se vea alterado en términos prácticos, porque para esta cena se han dispuesto cuatro mesas para los mandatarios, cada una de ellas presidida por un miembro de la familia real, de modo que todo depende de dónde se corte la mesa para armar la siguiente según la precedencia acordada, para ver si el Presidente queda entre los dos mandatarios aludidos o sólo uno de ellos.

La cena en el Palacio de El Pardo finalizará luego de una actuación del Ballet Nacional en el Patio de los Austrias, alrededor de las 24,00 hrs.

Regreso al Hotel Ritz.

Asuntos pendientes:

- 1.- Confirmar la composición de la delegación de Chile a esta cena. +
- 2.- Analizar un programa alternativo para el resto de la Delegación.
- 3.- Ver el tema de prensa gráfica en El Pardo. ~~no~~ hay + la llegada

SABADO 25 DE JULIO DE 1992

11,20: Traslado de los Presidentes y Cancilleres a la Casa de América

Esta actividad aún no está confirmada, ya que es posible que las obras de esta institución estén sin terminar.

De tener lugar, los presidentes firmarían en este lugar el Libro de Honor y se fotografiarían frente a la Plaza de las Cibeles.

→ 10⁰⁰ A retirar el ~~el~~ jefe de com
Jefe ~~sección~~ a trasladarse -
Bachano. ~~El~~ Sube ~~en~~ ~~las~~

11,40: Traslado en autobús desde el Hotel Ritz al Aeropuerto de Barajas de las esposas de los mandatarios y de quienes esté previsto que viajen a Barcelona

A la ciudad de Barcelona - para la ceremonia inaugural de los Juegos Olímpicos - viajan el Presidente y señora, tres personas más de su comitiva y el Jefe de Seguridad.

El equipaje de mano que presiarán los mandatarios y sus cónyuges en Barcelona, será retirado del Hotel Ritz a las 10,00 A.M. por enlaces militares españoles, para ser transportado a esa ciudad (Hotel Juan Carlos I) en un avión de la Fuerza Aérea Española.

Asuntos pendientes:

1.- Determinar quien acompaña al Presidente en el avión.

Jefe Estado

Smo

3 fusiles +

1 Seguridad -

12,00: Traslado en autobús de los Jefes de Estado y de Gobierno hasta el Aeropuerto de Madrid-Barajas.

Este traslado se haría desde el Hotel Ritz o Casa de América, dependiendo de la confirmación de esta última actividad.

El asiento que corresponde a S.E. el Presidente de la República, tanto en el viaje de ida a Barcelona, como en el de esa ciudad a Sevilla, estará situado entre el de los mandatarios de Nicaragua y de México.

Los presidentes viajan en dos aviones. En uno de ellos con S.M. el Rey y en el otro con el Presidente del Gobierno, Felipe González, quienes cambian de avión en el vuelo de Barcelona a Sevilla.

El despegue del avión se calcula para las 12,45 hrs y la llegada al Aeropuerto del Prat, ~~para las~~ 13,40 hrs.

Esa mañana cabría disponer el traslado del médico que acompañe a S.E. a Barcelona, y su llegada al Hotel Juan Carlos I.

Con posterioridad a esa hora, debería despegar el avión presidencial hacia Sevilla con el resto de la comitiva presidencial. Una parte de la misma podría hacerlo en el AVE, donde tenemos capacidad de hasta 10 pasajeros. Este tren saldrá a las 16,00 hrs. de Atocha.

Asuntos pendientes:

- 1.- Determinar la lista de personas que deseen viajar en el AVE
- 2.- Arreglar el tema de la recogida del equipaje de los hoteles para su embarque en el avión presidencial rumbo a Sevilla.
- 3.- Traslado de la delegación desde los hoteles al Aeropuerto.
- 4.- Determinar la hora de partida del avión presidencial hacia Sevilla.
- 5.- Traslado de la comitiva a los hoteles, una vez en Sevilla.
- 6.- Eventual programa de visita a la EXPO a partir del Pabellón de Chile.
- 7.- Determinar la partida de las delegaciones en el AVE y transporte hasta la Estación de Atocha (salida del AVE a las 16,00)
- 8.- Recogida de esta Delegación desde la llegada del AVE en San Justo.
- 9.- Pasaje del médico de S.E. a Barcelona en puente aéreo de esa mañana.

Avenida Juan



7800 Abde Cantón



14,00: Almuerzo ofrecido por S.M. el Rey en honor de los Jefes de Estado extranjeros asistentes a la ceremonia inaugural de los Juegos Olímpicos

Este almuerzo se realizará en el Palacio Real de Pedralbes. Sin embargo, antes de partir hacia este lugar, los presidentes y señoras pasarán al Hotel Juan Carlos I, a sus habitaciones.

Aproximadamente a las 13,55 se contempla la salida hacia el vecino Palacio de Pedralbes en autobus. El Rey recibirá a las delegaciones delante de la escala de honor. Con posterioridad al saludo, los invitados pasarán a una sala contigua para un aperitivo. De allí al comedor, que estará dispuesto sobre la base de mesas redondas, presididas por miembros de la familia real.

Como a este almuerzo asisten varios Jefes de Estado de otras latitudes, aún no se ha decidido el orden de las mesas. Se tiene confirmado que estarán presentes el Presidente de Francia, de Bulgaria, de Estonia, de Alemania, de Hungría, Rey de Malasia, Príncipes de Mónaco, de Luxemburgo, de Japón, Primer Ministro de Checoslovaquia, etc.

El almuerzo terminará ~~alrededor de~~^a las 16,15 hrs, y los mandatarios se trasladan al Hotel Juan Carlos I para un descanso hasta las 19,00 hrs.

Asuntos pendientes:

1.- Eventuales entrevistas que en el Hotel quiera sostener S.E.

- 44 -

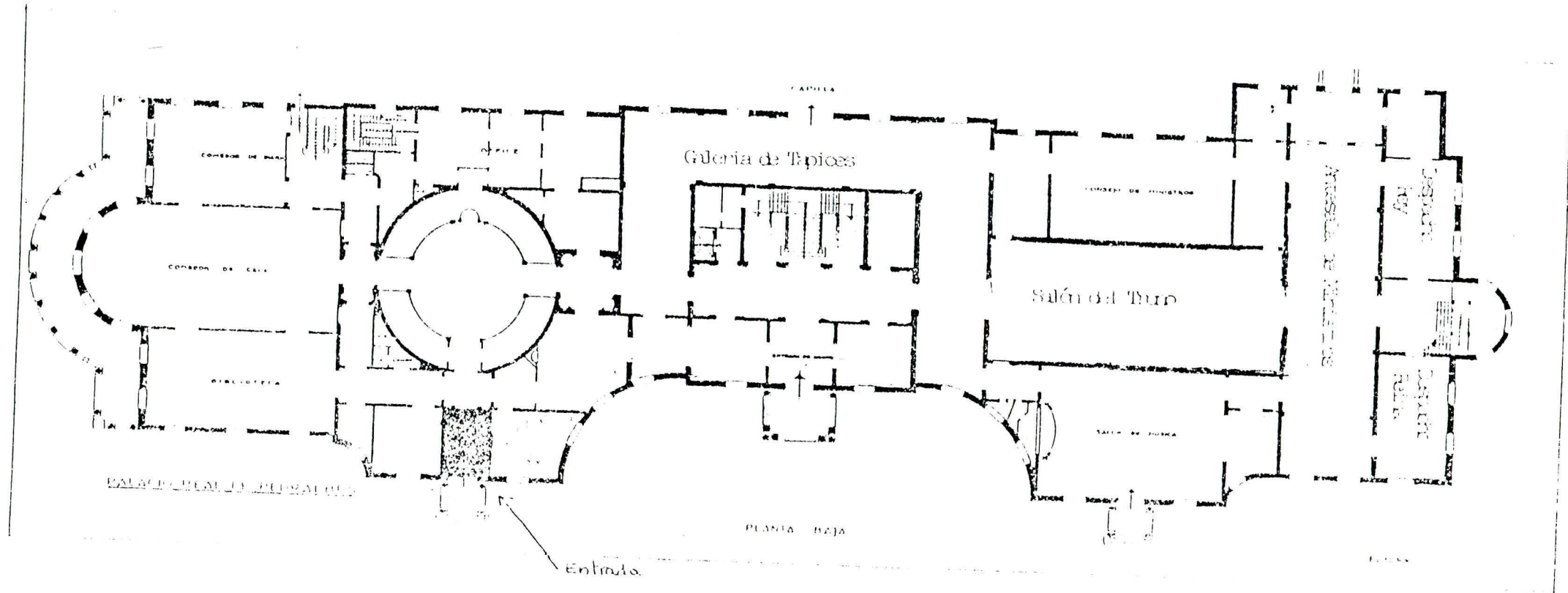

Palácio Real de Pedralves

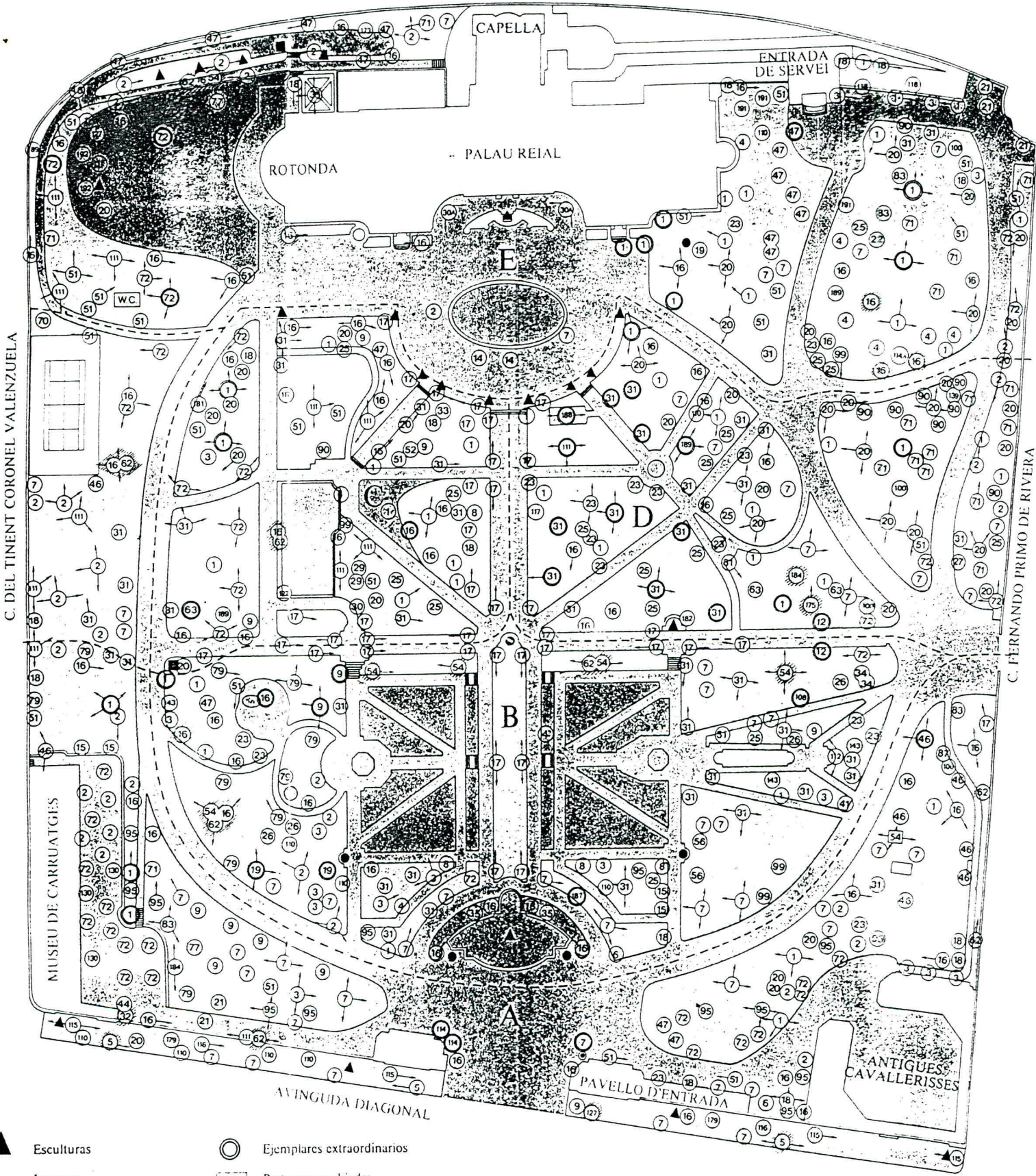

- ▲ Esculturas
- Ejemplares extraordinarios
- Jarrones
- ▨ Parterres con hiedra
- ▩ Otros motivos ornamentales
- ▩ Parterres con césped
- ☺ Árboles
- ▩ Caminos
- ☼ Arbustos o plantas trepadoras
- ▩ Piezas de agua
- ☼ Árboles alineados o en grupo
- ▩ Edificios

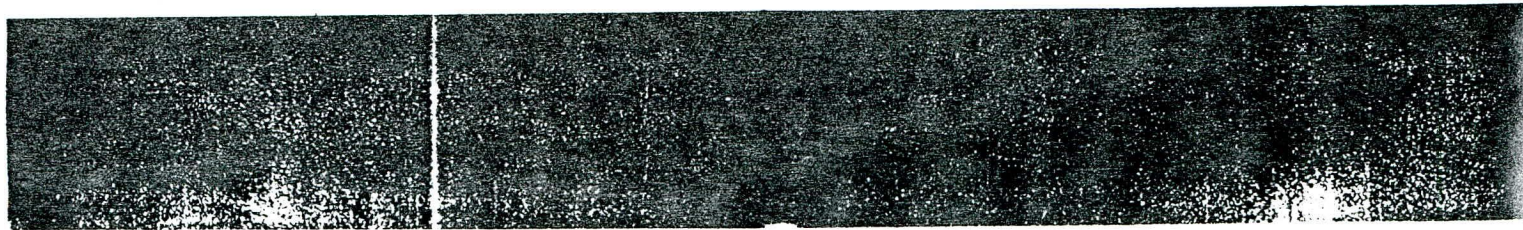

HOTEL JUAN CARLOS I (BARCELONA)

A: SUITE PRESIDENCIAL
 B: OTRAS HABITACIONES

PROPIEDAD	BARCELONA PROJECT S. S. A.	PLANO	
		NO. PLAN	P. C.
		CONT.	13.00
		ESCALA	

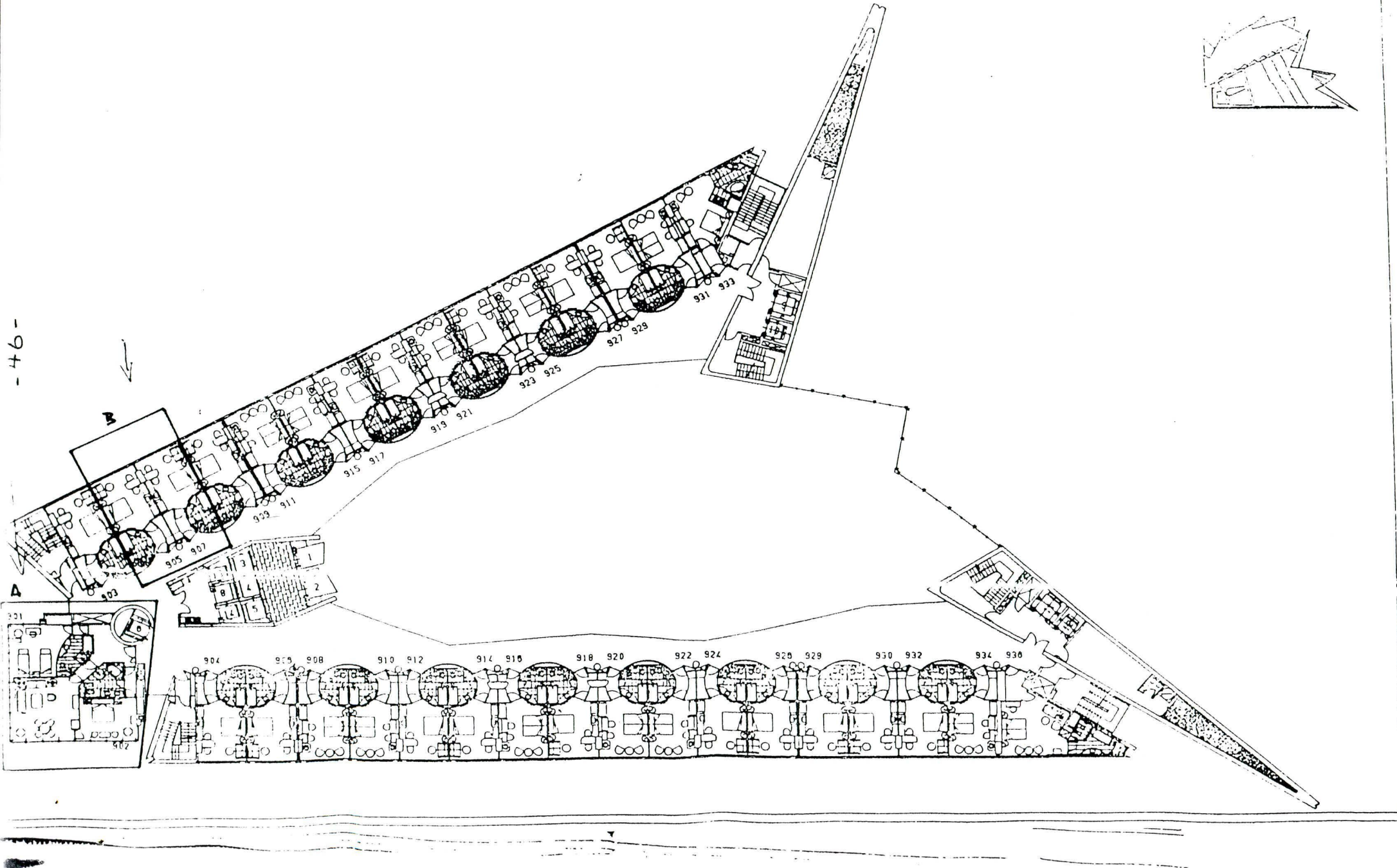
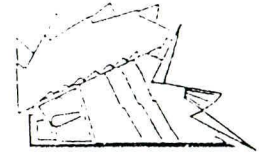

-46-

DISTRIBUCION DE MODULOS EN EL
HOTEL REY JUAN CARLOS I (BARCELONA)

MODULO N° 1: (101, 102), 709, 711.

MODULO N° 2: (115, 117), 715, 717.

MODULO N° 3: (110, 112), 719, 721.

MODULO N° 4: (201, 202), 723, 725.

MODULO N° 5: (401, 402), 727, 729.

MODULO N° 6: (501, 502), 731, 733.

MODULO N° 7: (601, 602), 704, 706.

MODULO N° 8: (701, 702), 705, 707.

MODULO N° 9: (801, 802), 805, 807.

MODULO N° 10: (901, 902), 905, 907.

..MODULO N°11: (1001, 1002), 708, 710.

MODULO N°12: (1101, 1102), 712, 714.

MODULO N°13: (1401, 1402), 716, 718.

MODULO N°14: (1407, 1409), 720, 722.

MODULO N°15: (1419, 1421), 724, 726.

MODULO N°16: (1423, 1425, 1427), 809, 811.

MODULO N°17: (1501, 1502), 815, 817.

MODULO N°18: (1511, 1515, 1517), 819, 821.

MODULO N°19: (1519, 1521, 1523), 823, 825.

MODULO N°20: 827, 829, 831, 833

MODULO N°21: 906, 908, 910, 912

19,00: Traslado al Estado Olímpico de Montjuich.

A esta hora parte el autobús desde el Hotel Juan Carlos I hacia el Estadio Olímpico de Montjuich con los Jefes de Estado y señoras, invitados por los Reyes. Pocos minutos antes, en otro autobús, ha partido la delegación de Ministros de Relaciones Exteriores. Antes aún, y también en forma colectiva, el resto de las delegaciones.

Los Jefes de Estado entran por un gran pasillo de acceso directamente al Estadio, ~~aproximadamente a las 19,20 hrs.~~ A mitad de este recorrido y antes de subir a las tribunas, son recibidos por los Reyes, el Presidente del Comité Olímpico Internacional, el Alcalde de Barcelona y el Presidente de la Generalitat de Cataluña.

A continuación suben a la sala anterior al Palco de Honor, donde habrá un buffet en forma permanente que estará a disposición durante toda la ceremonia y enlaces de comunicación permanentes con el exterior. Entran al Palco a las 19,50 hrs. La inauguración de los Juegos Olímpicos está contemplada para las 20,00 hrs.

La seguridad de los Jefes de Estado entra después de estos al recinto del estadio y se sitúa en espacios reservados, alrededor del Palco de Honor.

La prensa que cubra este evento es la acreditada ante los Juegos Olímpicos.

Asuntos pendientes:

1.- Reserva de pasaje para el médico de S.E. de Barcelona a Sevilla

23,00: Fin de la ceremonia, traslado en autobuses al Aeropuerto del Prat y salida a Sevilla

Justo al término de la ceremonia inaugural de los Juegos Olímpicos, saldrán las delegaciones, los Cancilleres y los Jefes de Estado hacia los autobuses respectivos. Estos estarán debidamente señalados, ya que algunas delegaciones no continúan a Sevilla, sino que se quedan en Barcelona.

La salida del Estadio se produce de forma rápida a fin de llegar al Aeropuerto alrededor de las 23,15 hrs., para despegar a las 23,30 hrs. Se aborda el mismo avión en el que se llegó desde Madrid, en el cual estarán los Reyes o el Presidente del Gobierno, según el caso.

El vuelo a Sevilla se calcula en algo más de una hora, durante el cual se servirá una cena.

Hacia el Hotel Alfonso XIII y Meliá Sevilla, donde se alojará la comitiva, los presidentes parten en un autobús, los Cancilleres en otro y la delegación en otros. Pese a ello, se dispone en Sevilla de movilización particular para cada mandatario.

0030

Leyva al (H) -
Asuntos pendientes:

- 1.- Determinar quienes reciben a los mandatarios en el Aeropuerto por parte de cada Delegación.
- 2.- Conocer quienes reciben en el Aeropuerto a los mandatarios de parte del Gobierno autonómico y otras autoridades locales.

DOMINGO 26 DE JULIO DE 1992

10,15: Traslado desde el Hotel Alfonso XIII a la Isla de la Cartuja, sede de la Exposición Universal Sevilla 1992

Los presidentes y señoras, cancilleres y el resto de la delegación parten desde el hotel en sus respectivos autobuses a la Isla de la Cartuja, donde se tiene contemplado llegar a las 10,30 hrs.

En este movimiento, sería conveniente asegurarse que la delegación - después del Canciller, el Embajador de Chile en España y el Jefe de Seguridad - no incluyera más de cinco personas.

Esta comitiva se dirige al Pabellón Real (Monasterio de La Cartuja), allí podrá esperar la prensa, en una tribuna.

Asuntos pendientes:

1.- Determinar la composición de la delegación, que será la misma que almorzará en el Pabellón de España.

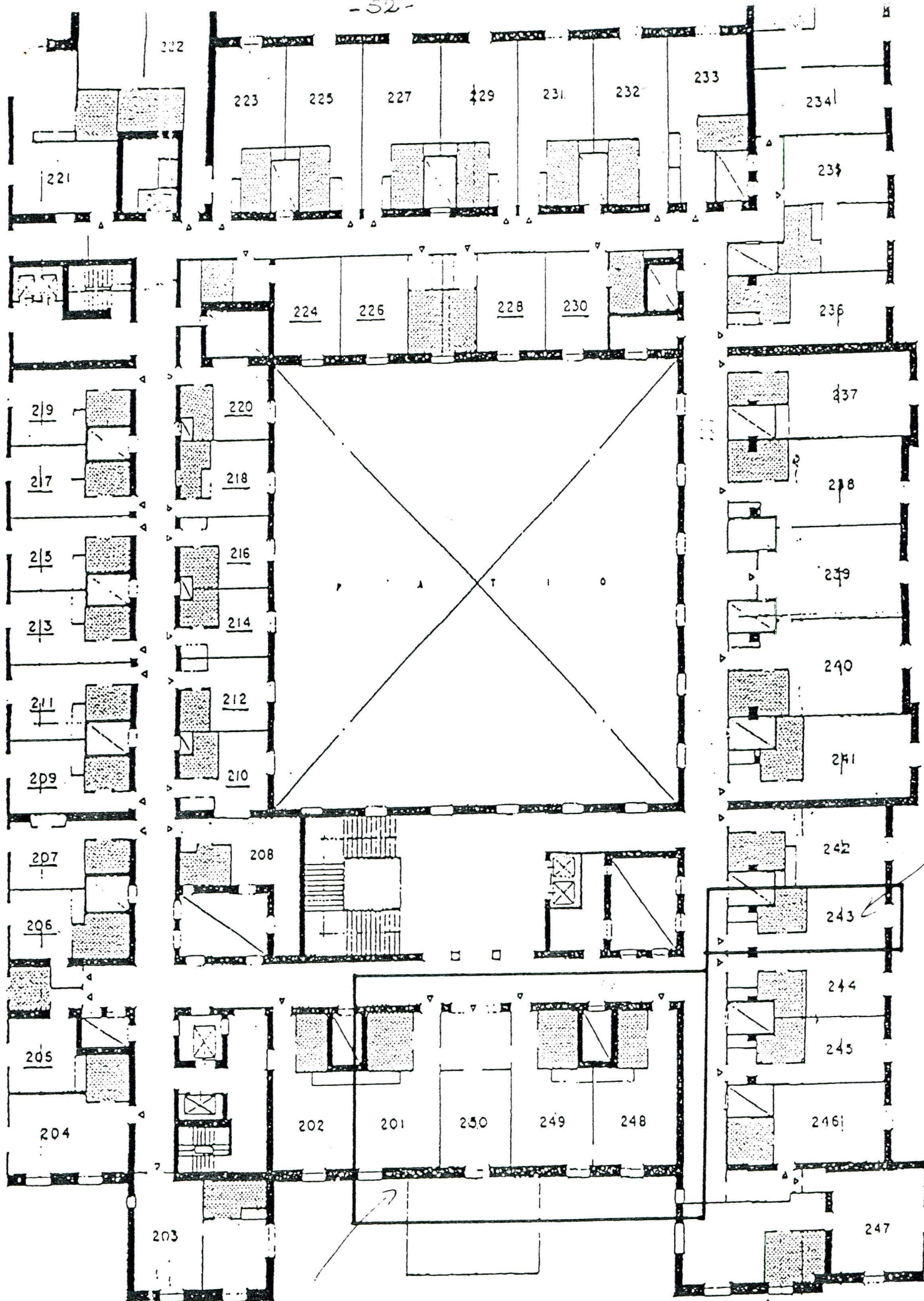

HOTEL ALFONSO XIII (SEVILLA)

DISTRIBUCION MODULOS EN EL
HOTEL ALFONSO XIII (SEVILLA)

MODULO N° 1: 103-102-104-108

MODULO N° 2: 105-106-107-109-111

MODULO N° 3: 122-123-125-127

MODULO N° 4: 134-131-132-133

MODULO N° 5: 234-235-231-232-233

MODULO N° 6: 145-142-143-144

MODULO N° 7: 147-148-101-141-146

MODULO N° 8: 121-119-117-115

MODULO N° 9: 203-202-204-208

MODULO N° 10: 201-250-243-248-249

MODULO N°11: 205-206-207-209-211

MODULO N°12: 321-322-323-325-327

MODULO N°13: 135-128-130-136

MODULO N°14: 346-302-301-345

MODULO N°15: 304-305-303-307-309

MODULO N°16: 221-215-217-219

MODULO N°17: 222-223-225-227

MODULO N°18: 343-341-342-344

MODULO N°19: 320-324-317-319

MODULO N°20: 338-335-336-337-339

MODULO N°21: 332-333-329-330-331

10,30: Llegada a la Exposición Universal. Pabellón Real.

A la llegada a la EXPO, los mandatarios se dirigen a la explanada de entrada del Monasterio de La Cartuja (Pabellón Real), saludan a los Reyes, y se sitúan a la entrada del edificio. A un costado estarán los Ministros de Relaciones Exteriores. Los jefes de seguridad se sitúan en un sitio próximo.

El resto de la delegación permanece en el comienzo de la explanada y no participa de esta visita.

La prensa nacional tampoco tiene acceso a este recinto. Sólo habrá fotógrafos oficiales españoles, TVE y Agencia EFE.

Una vez situados los mandatarios, se izan las banderas de los países presentes entre salvas de ordenanza de artillería. A continuación, los presidentes y señoras pasan al antiguo oratorio del Monasterio para firmar el Libro de Oro del Pabellón. Para ello se han instalado tres mesas con hojas separadas. Las señoras, si desean, pueden firmar.

Los Cancilleres pasan a un salón contiguo, donde se reúnen con los mandatarios, pero no firman el Libro de Oro.

A continuación, en el patio se toma una nueva Foto Oficial, en la que el Presidente queda situado entre los mandatarios de Argentina y Honduras.

Acto seguido los mandatarios, sus esposas, los Reyes y los Cancilleres, seguidos de los respectivos jefes de seguridad, recorren la exposición hasta las 11,15 hrs. aproximadamente.

Para cada delegación se ha dispuesto de minibuses para que paralelamente pueda recorrer la EXPO mientras los mandatarios se encuentran en el Pabellón Real.

Asuntos pendientes:

1.- Chequear transporte de los periodistas dentro de la EXPO

SEVILLA

CASCO HISTORICO

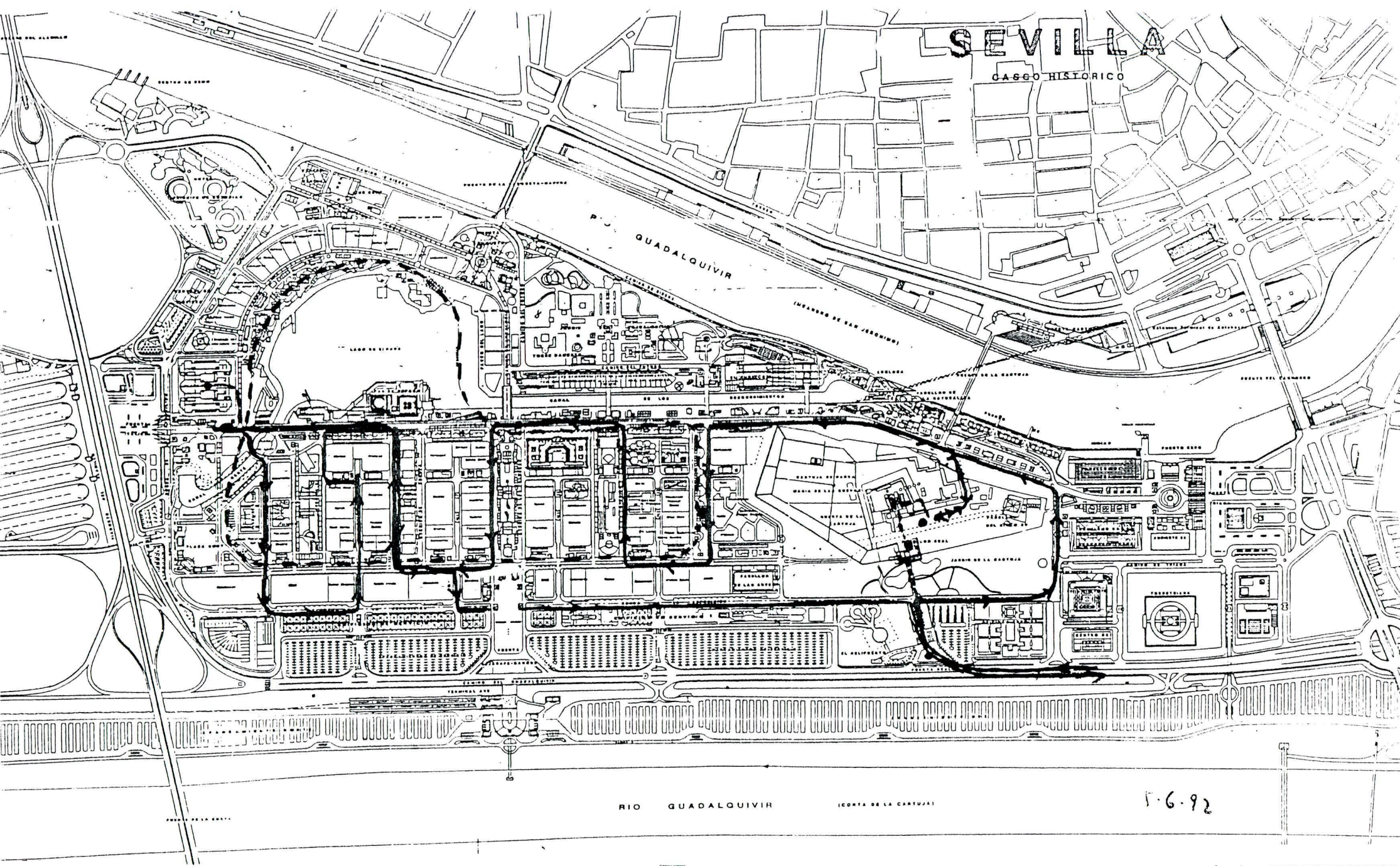

-56-

1-6-92

RIO GUADALQUIVIR (CORTA DE LA CARTUJA)

83

1989 MAR 23, 1989
PROHIBIDA TODA REPRODUCCION

ESC 1:2500

RECORRIDO PRESIDENTES EN EXPO

PROVISIONAL



11,20: Recorrido de la EXPO 92 en monorail

Los Jefes de Estado y sus señoras, los Cancilleres y jefes de seguridad, una vez finalizado el recorrido por el Monasterio de La Cartuja, subirán a autobuses más pequeños para dirigirse al monorail a fin de visitar en forma genérica la Exposición Universal.

Este recorrido dura aproximadamente media hora. A su término se dirigen a los autobuses para llegar al Pabellón de América.

Asuntos pendientes:

81

*que la Presidenta
junta con el otro
- Las cuentas dadas?*

12,00: Acto en el Pabellón Plaza de América

En este Pabellón los mandatarios se reúnen con la delegación y reciben una bienvenida a la Exposición Universal a cargo del decano de los comisarios de los países presentes y del Comisario General de Expo 92, Emilio Cassinello. El acto tendrá lugar en la Plaza Central del edificio. Esta bienvenida tardará aproximadamente 15 minutos.

A continuación, los Jefes de Estado son invitados a visitar la exposición El Oro de América, que reúne piezas de las culturas precolombinas de seis países americanos. Sin embargo, se tiene contemplado que los mandatarios que deseen visitar en este momento sus propios pabellones fuera del recinto Plaza de América, puedan hacerlo. Para ello, se ha dispuesto un autobús especial.

El Presidente y señora se descolgarían en este punto de la comitiva para ~~hacer~~ hasta el Pabellón de Chile

di ju

Asuntos pendientes:

1.- Chequear el autobús del Presidente y comitiva para visitar el Pabellón de Chile.

12,20: Llegada del Presidente de la República y comitiva al Pabellón de Chile.

A su llegada al Pabellón de Chile - que ese día estará cerrado al público - el Presidente será recibido por



En su interior visitará el contenido y le será mostrado el Espectáculo de Hielo (duración 30 minutos aproximadamente).

Asuntos pendientes:

- 1.- Quien recibe al Presidente en la entrada (Sr. Fernando Léniz, Sr. Augusto Aninat, sr. Roberto Durán).
- 2.- Eventual reunión con empresarios en el interior del Pabellón.
- 3.- Eventual espectáculo musical (?)
- 4.- Cobertura de prensa chilena.
- 5.- Invitaciones.

13,30: Salida desde el Pabellón de Chile al Pabellón de España.

En el mismo minibus que le trajo, la delegación oficial que acompaña al Presidente en su visita a la EXPO se dirige al Pabellón de España, donde deberá estar a las 13,35 hrs.

A su llegada, por una puerta lateral, los mandatarios visitan los tesoros artísticos españoles. A las 14,00, dentro del Pabellón de España, entran al Movimax (película panorámica sobre el país).

A las 14,30 tiene lugar el almuerzo oficial. En el comedor del Pabellón estarán los Jefes de Estado y señoras, y en un comedor aparte, vecino al anterior, el resto de la delegación. Se tiene previsto que este almuerzo concluya a las 15,50 hrs., para volver al hotel Alfonso XIII a las 16,00 hrs.

Asuntos pendientes:

- 1.- Almuerzo de la prensa
- 2.- Almuerzo del resto de la delegación y su respectivo programa
- 3.- Despachos a Chile (hora)

18,30/20,30: Misa de S.E. y sra

Por si el Presidente quisiera ir a misa ese día domingo antes de la partida a Chile, se tendrá un horario de servicios en la tarde, entre las horas señaladas, en iglesias situadas a unos 20 minutos del Hotel Alfonso XIII.

A esta se desplazará el Presidente en su auto oficial, acompañado de la escolta que sea necesaria.

Asuntos pendientes:

1.- Lista de misas.

-> Posible reunión Junta
de Audiencia

22,00/24,00: Despegue del avión presidencial a Chile.

Asuntos pendientes:

- 1.- Transporte de la delegación al Aeropuerto
- 2.- Determinar quien despide al Presidente
- 3.- Ceremonial de salida
- 4.- Hoteles para esa noche para personal de la Embajada en Sevilla
- 5.- Transporte de equipajes
- 6.- Determinar exactamente la hora de salida

Handwritten notes:
0210 → ~~22:00~~ 22:00 - hno hno
0210 → h/ Despeje
04:00 → Sale -
→ 07:00 Uyca Chile

SORTEO

RELACION PAISES POR ORDEN ALFABETICO

N° SORTEO	NOMBRE PAIS
15	ARGENTINA
12	BOLIVIA
2	BRASIL
10	CHILE
8	COLOMBIA
11	COSTA RICA
7	CUBA
4	ECUADOR
9	EL SALVADOR
19	GUATEMALA
5	HONDURAS
18	MEXICO
20	NICARAGUA
13	PANAMA
16	PARAGUAY
17	PERU
1	PORTUGAL
14	PORTUGAL
21	REPUBLICA DOMINICANA
3	URUGUAY
6	VENEZUELA

REPÚBLICA DE CHILE
MINISTERIO DE RELACIONES EXTERIORES

COMITIVA OFICIAL (BELGICA)

- 1.- S.E. el Presidente de la República don Patricio Aylwin Azócar
- 2.- Señor Ministro de Relaciones Exteriores, don Enrique Silva Cimad
- 3.- Señor Embajador de Chile en Bélgica, don Juan Luis González y Sra.
- 4.- Señor Ministro de Economía, Fomento y Reconstrucción, don Carlos Quinlan
- 5.- Señor Ministro de Hacienda, don Alejandro Foxley
- 6.- Señor Ministro del Trabajo, don René Cortázar
- 7.- Honorable Señor Ricardo Núñez, Senador
- 8.- Honorable Señor Mario Ríos, Senador
- 9.- Honorable Señor Andrés Chadwick, Diputado
- 10.- Honorable Señor Gutemberg Martínez, Diputado
- 11.- Señor Jefe de Gabinete de S.E., don Carlos Bascuñan
- 12.- Señor Director de Relaciones Económicas Internacionales, Embajador Eduardo Moyano
- 13.- Señor Director del Ceremonial y Protocolo, Embajador Carlos Klammert
- 14.- Señor Jefe de Gabinete del Sr. M.R.E.E. Embajador Eduardo Ormendo
- 15.- Señor Capitán de Fragata Fernando Pérez, Edecán Naval de S.E.
- 16.- Señor Asesor de S.E., don Marcelo Trivelli

COMITIVA DE APOYO

- 1.- Señor Ministro Consejero don Aldo Araya, Subdirector de Protocolo
- 2.- Señor Teniente Coronel Federico Schwarter, Edecán de Carabineros de S.F.
- 3.- Señor T.S. Dirección de Protocolo, Rodrigo Donoso
- 4.- Sra. Secretaria de Prensa de S.E., Pilar Velasco
- 5.- Sra. Secretaria de Prensa de la Presidencia, Ximena Galleguillos
- 6.- Sra. Secretaria de Prensa de la Presidencia, María Eugenia Riera
- 7.- Señor Jefe de Seguridad de S.E., Mayor Nelson Godoy
- 8.- Señor Médico de S.E., Gonzalo Sepúlveda
- 9.- Sra. Intérprete de S.E., Estela Lorca
- 10.- Señor Fotógrafo de S.E., Jesús Inostroza
- 11.- Señor Laborantista, Marcos Sánchez
- 12.- Señor Encargado de las Comunicaciones, Luis Parrini
- 13.- Señor Asistente de Edecanes, Cabo 1 José Lorca Soto

INVITADOS ESPECIALES

- 1.- Sra. Mariana Aylwin
- 2.- Dirigente Sindical a determinar.
- 3.- Sra. María Rosas, Encargada del Depto. de Relaciones Internacionales de la C.U.T.

COMITIVA EMPRESARIAL

- 1.- Señor Secretario Ejecutivo del Comité de Inversiones Extranjeras, don Fermín Ibañez
- 2.- Señor Representante Confederación de la Producción y el Comercio, don Eugenio Heitremms
- 3.- Señor Presidente de la Asociación de Exportadores, don Ronald Bown
- 4.- Señor Presidente del Banco del Desarrollo, don Domingo Santa María
- 5.- Señor Presidente del Banco de Concepción, don Manuel Feltri
- 6.- Señor Presidente de Inversiones Pathfinder Chile S.A., don Marcos Carrola.

Intervención de S.E.	Lugar	Duración	Encargado	Observ.
Comunidad Chilena	Francia Maison de Amerique Latine		Fabio Vío	Discurso Minuta
Empresarios franceses	Patronato de París Francia		Fernán Ibáñez	Discurso
Almuerzo con Presidente del Senado	Francia			Brindis
Cena Presidente de Francia	Eliseo Francia	●		Discurso
Almuerzo Presidente C.E.	Bélgica			Brindis improvisado
Cena Primer Ministro	Palacio de Egmont Bélgica	6 a 7 minutos		Discurso
S.E. es recibido por Presidente Senado	Palacio de la Nación Bélgica			Breve intervención
Federación Empresarios belgas	Sede Federación Bélgica			Discurso
Comunidad Chilena	Palacio Stuyvenberg			Discurso
Municipio	Municipio Bélgica			Breves palabras

Reunión CIOLS	Sede CIOLS Bélgica			Discurso
Almuerzo Organizacio- nes Sindicales	Sede CIOLS Bélgica			Brindis
Comunidad Chilena	Residencia Embajador Portugal			Breves Palabras
Intercambio de Regalos y Condecoracio- nes	Palacio de Belem Portugal			Breves Palabras improvisa- das
Asamblea Legislativa	Palacio San Bento Portugal			Discurso si hay pleno, si no sólo conversa- ción
Banquete Oficial	Palacio da Ajuda Portugal	7 a 8 minutos		Discurso de Fondo
S.E. recibe llaves de la ciudad	Cámara Municipal de Lisboa Portugal	5 minutos		Discurso improvisa- do
Almuerzo con Primer Ministro Cavaco	Residencia Embajada Portugal	5 minutos		Brindis
Asociación Industrial Portuguesa	Sede Asociación Portugal		Fernán Ibáñez	Discurso de Carácter Económico

Cena retribución a autoridades portuguesas	Portugal			Discurso o Brindis
Presidencia de la Junta de Extremadura	Edificio El Conventual España			Breves palabras de saludo
Visita Ayuntamiento	Ayuntamiento de Cáceres España			S.E. responde palabras de saludo del Alcalde
Ayuntamiento	Ayuntamiento de Cáceres España			Discurso en respuesta al discurso del Presidente de Extremadura
Acto Popular	Villanueva de La Serena España			
Cumbre	Edificio del Senado España	7 a 10 minutos		Intervención de S.E.

Proyecto de embajador enviado a MAO - 30/6.

Proyecto de embajador enviado a MAO - 30/6.

PROPOSICION DE COMITIVAS

12 febrero
Belgica
17 en St. Hubert
Aljaraque

Comitiva Oficial (14)

- ✓ - Presidente (n) → ✓
- ✓ - Sra. del Presidente (x)
- ✓ - Canciller (n) → ✓
- X - Ministro Foxley (x) → ✓
- X - Ministro Ominami → (x) Se encuentra en Paris en works, - his boss -
sólo vola internon. Externo dice.
- ✓ - Jefe de Gabinete → (n) ✓
- ✓ - Hija Sra. Leonor (x) x? ✓
- ✓ - Embajador (n) → ✓
- wo X - Sra. Embajador (n) →
- ✓ - Director General de Política Exterior (C. Portales) (2) * ? →
(J. M. Guzmán) ?
(Inamó) ?
- ✓ - Director de Protocolo (n) →
- X - Asesor Presidencial (x) →
- ✓ - Edecán de Turno (n) →
- X - Ministro Cortázar (sólo Bélgica)

Comitiva de Apoyo (15)

- ✓ - Jefe de Asesor Prensa (1)
- wo - Edecán de Comisiones → (x)
- wo - Médico →
- wo - Traductor →
- wo - Ayudante Sra. Leonor NO
- wo - Protocolo Sra. Leonor NO
- wo - Subdirector de Protocolo →
- wo - DIBILAT (no va en el avión - no va en el avión) J. Paul.
- wo - Tercer Secretario →
- wo - Fotógrafo Oficial → (2)
- wo - Ayudante fotógrafo →
- wo - Ximena Galleguillos →
- wo - Ayudante Edecán →
- wo - Técnico Comunicaciones →
- wo - Jefe de Seguridad → (7)

* Carlos Portales - sólo de junio - no va a los otros países

Comitiva Empresarios (7)

- ~~Santa María~~ → Sto DOMS. ✓ (1)
- Heiremanns (1)
- ~~Alvira~~
- ~~Alvira~~ N. DON (5) ✓
- ~~Claro~~ (2) (NO) -
- ~~Alvira~~
- 4 N. Feliú (3) ✓
- 7 Manu Carilla (4)

Santa Cruz

Comitiva Parlamentarios (6)

- Le Blanc.
- Dupré.
- Páez .
- R. Núñez ✓✓
- Viera-Gallo
- A. Chadwick ✓✓
- Coloma
- Romero
- Cantuarias
- Yungue
- A. Gutenberg Martínez ✓✓
- Cerda
- A. Ríos ✓✓
- Prats

4 parlamentarios

Comitiva Sindicalistas (2) Sólo Bélgica

- María Rozas
- Arturo Martínez (Vicepresidente)

}

Periodistas 35

Seguridad 15

Tripulación 19

Comitiva Oficial 14

Comitiva de Apoyo 15

Comitiva Empresarios 7

Comitiva Sindicalistas 2

Comitiva Parlamentarios 6

Seguridad 15

Periodistas 35

94

No van en avión:

Comitiva Oficial - *Embajador y Sra.* 2

- *Ministro Cortázar* 1

- *Asesor Pres.* 1

Comitiva Apoyo - *Subdirector Protocolo* 1

Seguridad 8

Sindicalistas 2

14

Pasajeros de avión 80

A : Gabinete Presidencial
 DE : Amelia Huerta
 FECHA: Junio 15 de 1992

Hoteles en dónde se puede ubicar al Sr. Carlos Bascuñán:

Hasta el 16 de Junio:

País: Hotel Eiffel Park
 17 Bis-Rue-Amelie ✓
 Fono: 45551001

16 al 18 de Junio:

Muestras: *Bélgica* Hotel Presidente W.T.C.
 180. Boulevard Emile
 Jagmain
 Fono: 2172020

FAX (02) 88402

Hab. 4326

18 al 20 de Junio:

Madrid: Hotel Tryp Fenix
 Hermosilla 2
 Fono: 431-67000

21 de Junio:

Regresa en vuelo Lan Chile 171, ~~sale~~ *llega* 12:10 Hrs. *PM.*

sale 030 AM

Atentamente,



AMELIA HUERTA BELTRAN

De: Carlos Basuñán

A: María Paz Donaud. (Fax 6973262)
Stp

María Paz recibió fax de
Arielis respecto PASAJES NECESITO
que se hagan los siguientes cambios:

Lisboa - Paris. - 13 de Junio. - T.A.P.
17:35 salida. (448)

Paris - Brusela. 16 de Junio. - Air France.
18:15 salida. (2494)

Brusela - Madrid. - 18 de Junio. Iberia.
19:30 sale. (3205)

Madrid - Stp - 21 de Junio. - LAN Chile -
0:00 - (171)

① No debe haber problema pues Pasajes
Turalli: tener estos vuelos

② El FAX lo recibí en Lisboa - en fax
en este momento no tengo pasaje.

An favor avisarme URGENTE -
UN BETO

EMBAJADA DE CHILE
ESPAÑA

Si no recibe _____ hojas (incluida
ésta), favor informarnos.

TELEFAX N.º _____/

A: Sra. AMELIA HUERTA GABINETE PRESIDENCIAL
N.º: 07/562-6973262 FECHA: 11 JUNIO 92
DE: SR. PABLO CABRERA ENCARGADO DE NEGOCIOS a.i. DE CHILE EN ESPAÑA
REF: _____

SR. CARLOS BASCUÑAN VIAJO A LISBOA AYER NOCHE. LOS DETALLES DE PASAJE DEL SR. BASCUÑAN ENVIADOS A ESTA EMBAJADA LLEGARON CON POSTERIORIDAD A SU PARTIDA.

EN TODO CASO EN OFICINAS IBERIA NO PUDIERON LOCALIZAR DICHO PASAJE DEBIDO A QUE FALTA LOCALIZADOR O VUELO Y NO PUEDEN CAMBIAR AQUI EL DESTINO DE ESE PASAJE.

EN CONSECUENCIA, ES NECESARIO CANCELAR EL ENVIO A MADRID Y REEXPEDIR ORDEN A LISBOA, INFORMANDO DIRECTAMENTE A CARLOS BASCUÑAN A ESA EMBAJADA, N.º FAX 351-1-315009

ATENTAMENTE

PABLO CABRERA

Mavis Pdz:

*Este es el boleto que envié.
Hasta*

A : Sr. Carlos Bascoña
Jefe de Gabinete de
el Presidente de la República
EMBAJADA DE CHILE EN ESPANA
OF : Amelia Huerta
FECHA: Junio 9 de 1992

Referencia a tu nuevo pasaje, éste lo voy a emitir en BOV a
Iberia Madrid, favor enviarlo a retiro

Tu itinerario continúa de la siguiente manera:

18/3ma.	Lisboa/París	TAP-446	17:35	18:15	OK
16/3ma.	París/Bruselas	Air France 2494	18:15	19:10	OK
19/3ma.	Bruselas/Madrid	Sabena 885	08:00	09:15	OK
19/3ma.	Madrid/Santiago	IB-6901	17:00	18:10	OK

*José M. Bando
Pasajero*

El último tramo Madrid/Santiago, tiene un tramo de avión de Nuevos Aires a Avión Ladale (Acuerdos con las líneas aéreas)

Este es el pasaje que te he enviado

Con respecto al otro, favor traerlo para el retiro y
devolución.

Te informo por favor, que le informé a la señora
y a la Srta Eugenia Riera que acudan a las oficinas que les
dejan las reservas que ya fueron cubiertas por nosotros
en los siguientes vuelos.

19/3ma.	Bruselas/Madrid	Sabena 885	08:00	09:15	OK
19/3ma.	Madrid/Santiago	IB-6901	17:00	18:10	OK

Compañía Lan Chile: JS09F

Las reservas de Lan Chile para el día 17, favor emitirlos
según las nuevas instrucciones. Agradecemos en todo
momento.

Revisar a los hoteles, más tarde.

Amelia Huerta

Amelia Huerta
AMELIA HUERTA

NOMBRE PASAJERO Sr. Carlos Bascuñan PRESENTACION AEROPUERTO 14.40 HRS. IMPUESTO AEROPUERTO USD 125 O CHP /

FECHA	LINEA AEREA	VUELO N°	CLASE	ASIENTO	SALIDA	HORAS LOC.		LLEGADA	CODIGO RESVA.
						SALE	LLEGA		
05 JUN	LANCHILE	170	J	NF/P	SANTIAGO	16.40	15.05	MADRID	OK
11 JUN	AIR FRANCE	3018	C	NF/P	MADRID	12.40	12.30	LISBOA	OK
13 JUN	IBERIA	3103	C	NF/P	LISBOA	17.00	19.05	MADRID	OK
14 JUN	LANCHILE	171	J	NF/P	MADRID	00.30	12.10	SANTIAGO	OK

RECORDAMOS RECONFIRMAR SUS RESERVAS CON 72 HORAS MINIMAS DE ANTICIPACION

045:4401:524:922

PASSENGER TICKET AND BAGGAGE CHECK
BOLETO DEL PASAJERO Y CONTROL DE EQUIPAJE

4 FLIGHT

ISSUED BY
EMITIDO POR
LINEA AEREA NACIONAL-CHILE S.A.
SANTIAGO-CHILE
MEMBER OF INTERNATIONAL AIR TRANSPORT ASSOCIATION
MIEMBRO DE LA ASOCIACION INTERNACIONAL DE TRANSPORTE AEREO



FAX NORSUR SERVICE S.A.
(56-2) 331797

A : Sr. Carlos Bascuñán
Jefe de Gabinete de S.E. el
Presidente de la República
DE : Christine Guereau/NORSUR
FECHA: Junio 2 de 1992

Estimado Sr. Bascuñán:

De acuerdo a lo conversado con la Sra. Amelia Huerta hoy en la mañana, me es grato hacerle llegar las siguientes alternativas de vuelo de salida para su próximo viaje a Europa:

Fecha	Vuelo	Tramo	Sale	Llega	Status
07/Jun.	AA-912	Santiago/Miami	08:30	17:21	O.K.
07/Jun.	AA-068	Miami/Madrid	18:40	09:50 (+1)	O.K.
06/Jun.	RG-921	Santiago/Río	14:45	21:00	W.L.
06/Jun.	RG-710	Río/Madrid	22:20	13:20 (+1)	W.L.
06/Jun.	LA-148	Santiago/Miami	20:45	05:25 (+1)	W.L.
07/Jun.	DL-6382	Miami/Madrid	14:15	07:30 (+1)	Solicitado

Nota: Como podrá ver, la mejor alternativa para permanecer más tiempo en Santiago y además viajar más rápido sería en American Airlines el Domingo 7 de Junio en la mañana, donde además se encuentra confirmado.

Quedo a la espera de sus comentarios.

Le saluda atentamente,

NORSUR SERVICE S.A.
CHRISTINE GUEREAU B.
Ejecutiva de Ventas

FAX NORSUR SERVICE S.A.
(56-2) 331797

A : Sr. Carlos Bascuñan
Jefe de Gabinete de S.E. el
Presidente de la República
DE : Christine Guereau/NORSUR
FECHA: Junio 1 de 1992

Por medio del presente, me es grato darle a conocer los vuelos reservados para su próximo viaje a Europa:

Fecha	Vuelo	Tramo	Sale	Llega	Status
05/Jun.	LA-170	Santiago/Madrid	16:40	15:05 (+1)	WL
11/Jun.	AF-3018	Madrid/Lisboa	12:40	12:50	OK
13/Jun.	IB-3103	Lisboa/Madrid	17:00	19:05	OK
14/Jun.	LA-171	Madrid/Santiago	00:30	12:10	OK

Además, le informo de los itinerarios de vuelo del Capitán Sr. Patricio Briones y la Sra. María Eugenia Riera.

Fecha	Vuelo	Tramo	Sale	Llega	Status
05/Jun.	LA-170	Santiago/Madrid	16:40	15:05 (+1)	WL
11/Jun.	AF-3018	Madrid/Lisboa ^{PORTUGAL}	12:40	12:50	OK
13/Jun.	TP-448	Lisboa/Paris	17:35	20:55	OK
16/Jun.	AF-2494	Paris/Bruselas ^{BELEGA}	18:15	19:10	OK
19/Jun. ^{sabado}	SN-885	Bruselas/Ginebra ^{No}	18:30	19:50	Solicitado
20/Jun.	IB-3483	Ginebra/Madrid	20:10	21:55	Solicitado
21/Jun. ^{domingo}	LA-0701	Madrid/Santiago ^{BS.AS.}	00:30	12:10	OK

Notas:

Todos los vuelos están reservados en clase ejecutiva. La Sra. Amelia Huerta está haciendo las gestiones con la Presidencia de Lan Chile, para solicitar un cambio de clase a primera en el tramo Santiago/Madrid ya que la clase ejecutiva está muy completa y con pocas posibilidad de confirmación.

Los vuelos que aparecen solicitados, deberían ser confirmados dentro de la tarde de hoy.

A la espera de sus comentarios, le saluda atentamente,

NORSUR SERVICE S.A.

CHRISTINE GUEREAU B.
Ejecutiva de Ventas

END

19 PM 21/10
Adriano 344



PRESIDENCIA DEL GOBIERNO

PROCOLO DEL ESTADO

26-5-92

REUNION PREPARATORIA DE LA II CONFERENCIA IBEROAMERICANA
DE JEFES DE ESTADO Y DE GOBIERNO

Madrid, 7 a 9 de Junio de 1992

DIA 7 DE JUNIO.-

Los participantes deberán encontrarse el Domingo 7 de Junio a las 19,30 horas, en la Sala de Prensa del edificio del Ministerio del Portavoz del Gobierno en el Complejo de la Moncloa.

Durante 90 minutos, los asistentes recibirán una explicación sobre el programa de la II Conferencia Iberoamericana y las visitas posteriores a Barcelona y a Sevilla, así como sobre el desarrollo de los trabajos preparatorios durante los días 8 y 9 de Junio.

A continuación y después de darse respuesta a las preguntas que puedan hacer, se ofrecerá un buffet alrededor de las 21,15 horas.



PRESIDENCIA DEL GOBIERNO

PROCOLO DEL ESTADO

- 2 -

DIA 8 DE JUNIO.-

A las 07,30 horas, los asistentes deberán encontrarse en la Plaza de la Lealtad, frente al Hotel Ritz, para ser trasladados al Aeropuerto de Barajas (Ayudas).

08,00 horas.- Despegue del avión hacia Sevilla.

08,50 horas.- Llegada al Aeropuerto de San Pablo, Sevilla.

09,10 horas.- Llegada al Hotel Alfonso XIII. Visita de algunas suites y habitaciones.

10,20 horas.- Traslado a la Expo.

Recorrido previsto para los Jefes de Estado y Gobierno.

14,00 horas.- Traslado al Aeropuerto.

14,25 horas.- Despegue hacia Barcelona.

Almuerzo a bordo.

15,30 horas.- Llegada al Aeropuerto del Prat.

15,45 horas.- Visita al Hotel Rey Juan Carlos I.

17,00 horas.- Visita al Estadio de Montjuich.

18,00 horas.- Visita al Palacio de Pedralbes.



PRESIDENCIA DEL GOBIERNO

PROCOLO DEL ESTADO

- 4 -

Prensa

Seguridad

Telecomunicaciones

Acreditaciones

Protocolo

Sanidad

Fin de los trabajos.

26-5-92