

Indicaciones

LOOP 2, es una cinta mixta para: GUITARRA ACUSTICA AMPLIFICADA Y REVERBERADA (lo cual requiere de un micrófono adecuado, un amplificador como mínimo y una reverb con menú de programas (puede ser una T100 yamaha, una 500 de KAMA, o bien un grabador similar).

CINTA DIGITAL: un sistema DAT, lo cual se requiere amplificar el sistema stereo (como mínimo) y para el control de nivel de la cinta, de la amplificación de la guitarra y de los cambios de programas de la reverb según se indica en la partitura.

①: Reverb "LARGE HALL" ②: Stereo Echo "MULTI ECHO" ③: Delay L.R. "INFINITY ECHO"

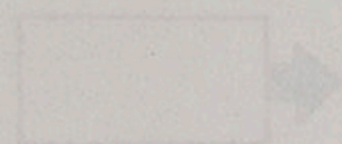

Ventana: indica la repetición del contenido. La cantidad de segundos señalados más sus tercios.

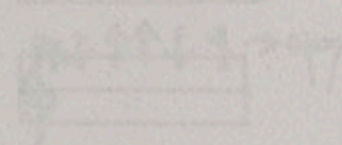

Rasguo corto y seco (tipo funk), en la zona aguda de la guitarra. Altura y ritmo a determinar por el intérprete.

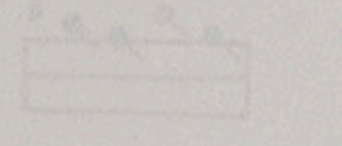

glissando de 2^{da} menor descendente en la zona aguda de la guitarra. Altura y Ritmo a determinar por el intérprete.

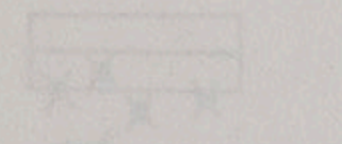

Slap en la zona grave de la guitarra. Se produce por el revote de la cuerda con el entreactivo. El sonido se asemeja al Flizz. a la Béréok. Altura y Ritmo a determinar por el intérprete.

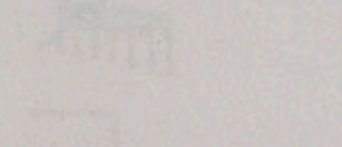

se realiza a la máxima velocidad posible.

Desplazamiento cromático descendente y ascendente, hacia los extremos del mango de la guitarra, manteniendo fija la postura del acorde (j):

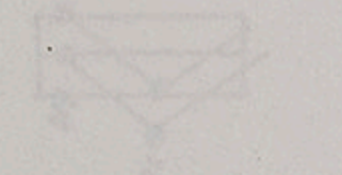

Glissando tremolado descendente y ascendente (según sea el caso) de dos notas a distancia de 5^{ta}, hacia los extremos del mango de la guitarra. Se recomienda el uso de las dos cuerdas más graves.

SIMBOLOGIA DE LA CINTA

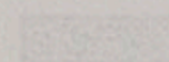

Activación del sistema (usando el sistema de bucles o Loops superpuestos).

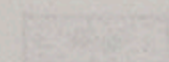

Rasguo agudo (tipo funk) indicado.

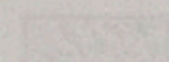

glissando agudo de 2^{da} menor descendente con ataque alterado (loops superpuestos).

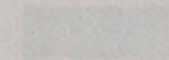

Intervención momentánea de la sección de SOLO (la que posteriormente se detiene).

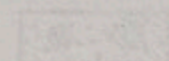

Slaps de la guitarra (loops superpuestos) y posterior apagado o "mute" que se logra al posicionar brevemente la cuerda (casi rozando-la), obteniendo una vibración corta de ella.

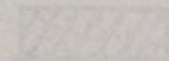

Barridos con un repertorio de notas de las escalas tríadas y líricas; con desplazamiento cromático hacia los extremos del mango (loops superpuestos).

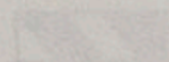

uso de la Pedalera con distorsión (loops superpuestos).

« LOOP₂ »

PARA GUITARRA ACUSTICA
AMPLIFICADA Y REVERBERADA
Y CINTA DIGITAL

FRANCESCA ANCAROLA

1992

Indicaciones

LOOP 2, es una obra mixta para : GUITARRA ACUSTICA AMPLIFICADA Y REVERBERADA : lo cual requiere de un micrófono adecuado, un amplificador como mínimo y una reverb con menu de programas (puede ser una R100 YAMAHA, SPX 900 YAMAHA, o bien un artefacto similar).

CINTA DIGITAL: en sistema DAT, lo cual se requiere amplificar en sistema stereo (como mínimo)

Por lo anteriormente dicho, se recomienda que esta obra sea trabajada conjuntamente por el guitarrista y por un técnico en sonido(o persona idonea), encargada del control de nivel de la cinta, de la amplificación de la guitarra y de los cambios de programas de la reverb según se indica en la partitura:

(A): Reverb "LARGE HALL" (B): Stereo Echo "MULTI ECHO " (C): Delay L,R " INFINITY ECHO "

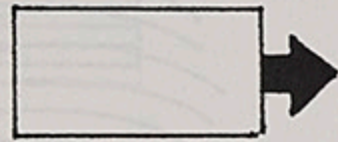

Ventana. Indica la repetición del contenido la cantidad de segundos señalados más abajo (cinta).

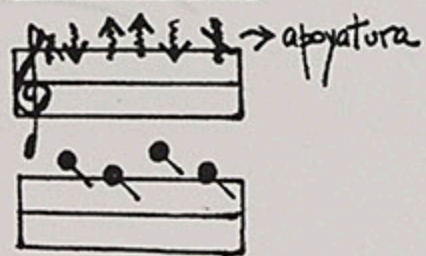

Rasgueo corto y seco (tipo funk), en la zona aguda de la guitarra. Altura y ritmo a determinar por el intérprete:

glissando de 2^{da} menor descendente en la zona aguda de la guitarra. Altura y Ritmo a determinar por el intérprete.

Slap en la zona grave de la guitarra. Se produce por el revote de la cuerda con el entrastado. El sonido se asemeja al Pizz. a la Bártók. Altura y Ritmos a determinar por el intérprete .

Lo más rápido posible

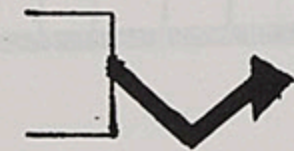

Desplazamiento cromático descendente y ascendente, hacia los extremos del mango de la guitarra, manteniendo fija la postura del acorde Ej:

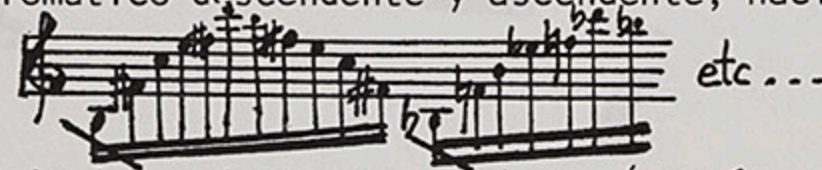

Glissando tremolado descendente y ascendente (según sea el caso) de dos notas a distancia de 5^{tas}, hacia los extremos del mango de la guitarra. Se recomienda el uso de las dos cuerdas más graves.

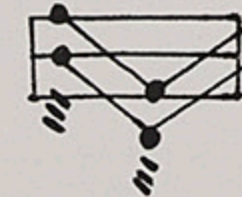

SIMBOLOGIA DE LA CINTA

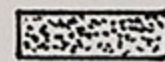

Armónicos sampleados(usando el sistema de bucles o Loops superpuestos)

Rasgueos agudos (tipo Funk) invertidos.

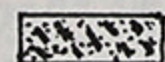

glissando agudos de 2^{da} menor descendente con ataque alterado (loops superpuestos)

intervención momentánea de la sección de SOLO (la que posteriormente se desarrolla)

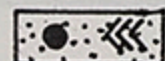

Slaps de la guitarra (loops superpuestos) y posterior apañado o " Mute " que se logra al presionar brevemente la cuerda (casi rozandola),obteniendo una vibración corta de ella.

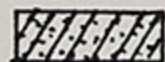

Barrido con un repertorio de notas de las escalas Frigias y Lídicas, con desplazamiento cromático hacia los extremos del mango (loops superpuestos).

Uso de la Palanca con distorsión (loops superpuestos)

Arm. 7
Arm. 5
Arm. 4

ff *f* *p* *f* *p* *f* *p* *mp*

46" 57" 104" 108" 117"

Arm. 7
Arm. 5
Arm. 12

p *mp* *ff* *f* *p* *mp* *mp* *f* *p*

127" 138" 139" 147"

Arm. 4
Arm. 5

f *p* *f* *ff* *ff*

156" 205" 215" 224" 225"

4'35"

4'40"

5'24"

* Acorde de 4A (optativo) (modelo = fa-si-fa-si)

6'05" 6'25"

6'35" 6'55"

7'04" 7'20" 7'30" 7'35"

* Finissant optativo para rall...