

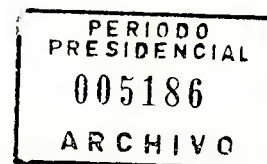

CENTRO DE ESTUDIOS DE LA REALIDAD CONTEMPORANEA



INFORME DE PRENSA ENCUESTA NACIONAL

DICIEMBRE DE 1993

El Centro de Estudios de la Realidad Contemporánea (CERC) tiene el agrado de presentar una encuesta nacional del mes de Noviembre que analiza la intención de voto en este periodo pre-electoral. Esta encuesta está hecha sobre la base de 1500 entrevistas realizadas a la población inscrita en los Registros Electorales y de 18 y más años de edad, en 29 ciudades de más de 40.000 habitantes de Arica a Puerto Montt y es representativa del 63% de la población nacional.

Las entrevistas fueron realizadas entre el 20 y el 29 de Noviembre de 1993.

PARTICIPACION EN LAS CAMPAÑAS

En primer lugar presentamos los datos comparativos de distintas maneras como los ciudadanos suelen participar en campañas. Estos datos permiten cuantificar el nivel de movilización declarada tanto del plebiscito de 1988 como de la elección presidencial y parlamentaria de 1989, que es considerablemente más alto que el que se registra en este periodo electoral 1993.

De la misma manera observamos que aumenta progresivamente una actitud pasiva hacia las campañas en la medida que cada día hay más ciudadanos que siguen la campaña por radio o televisión.

Cuadro 1: Participación en período pre-electoral.

P. Durante la actual campaña electoral le agradecería me dijera si ha hecho o no lo siguiente...
(Sólo quienes respondieron "SI").

	Plebiscito Sep' 88	Presidencial Parlamentaria Nov' 89	Municipal Mar' 92	Presidencial Parlamentaria Oct' 93	Nov' 93
Asistir a una concentración pública/ reuniones masivas	19.1	26.8	11.8	11.9	11.8
Rayar murallas	-	2.3	-	-	-
Convencer amigos y parientes	-	-	27.4	18.0	21.1
Repartir volantes/ Distribuirá propaganda	-	6.8	8.6	5.7	7.2
Trabajaré por candidato	-	-	13.0	8.5	9.3
Seguir la campaña por radio y TV	69.8	71.5	73.8	76.8	80.2
N	2397	2399	1500	1240	1500

Fuente: Encuesta Nacional CERC 1988 - 1993.

EVALUACION DE CAMPAÑAS

El 68% de la población declara tener poco o ningún interés en seguir el desarrollo de la campaña electoral y el 46.6% señala que la campaña contribuye a que los ciudadanos se informen mucho o bastante sobre las diferentes opciones.

Cuadro 2: Opinión sobre campañas.

P. Como Ud. sabe, hay elecciones de presidente y de parlamentarios el próximo 11 de Diciembre. ¿Está Ud. siguiendo el desarrollo de la campaña electoral: con mucho interés, bastante, poco o ningún interés?

	Oct'93	Nov'93
Mucho	5.9	8.0
Bastante	18.9	23.0
Poco	52.4	47.9
Nada	21.8	21.1
No Sabe	1.0	0.1
N	1240	1500

Fuente: Encuesta Nacional CERC Octubre y Noviembre 1993.

Cuadro 3: Opinión sobre campañas.

P. Piensa Ud. que la campaña electoral está contribuyendo mucho, bastante, poco o nada a que los ciudadanos se informen acerca de las diferentes opciones políticas?.

	Oct'93	Nov'93
Mucho	9.2	13.0
Bastante	28.6	34.0
Poco	45.8	38.1
Nada	12.4	13.3
No Sabe	3.0	1.4
No Responde	1.0	0.3
N	1240	1500

Fuente: Encuesta Nacional CERC Octubre y Noviembre 1993.

Respecto del tono de la campaña la mayoría de la población -57.4%- estima que el tono de la campaña está siendo en general, correcto. Quienes lo consideran agresivo son apenas un tercio.

Cuadro 4: Tono de la intervenciones y debates durante la campaña.

P. ¿Y cree Ud. que en esta campaña electoral, el tono de las intervenciones y de los debates entre candidatos está siendo, en general, correcto o le parece demasiado agresivo?

Está siendo, en general, correcto	57.4
Está siendo demasiado agresivo	33.1
NS/NR	9.4
N	1500

Fuente: Encuesta Nacional CERC Noviembre 1993.

LAS ELECCIONES

El nivel de participación electoral es notablemente alto. Es así como un 95.9% de la población dice que va a votar, mientras que en 1989 era un 98.6%. Esto contradice la percepción subjetiva de otros datos de encuestas que indican un menor grado de participación tanto en actividades de campaña como en organizaciones políticas. Es decir, el desinterés general en la política no afecta el nivel de participación electoral que sigue siendo considerado como prioritario entre los electores. Más aún el 1.9% declara que se verá impedido de votar y sólo el 1.9% declara no querer votar. Al comparar con la elección de 1989, la diferencia es mínima, considerando que aquella era la primera elección presidencial después de casi dos décadas.

Cuadro 5: Piensa votar en las elecciones presidenciales.

P. Como Ud. sabe, en Chile es obligatorio votar. Queremos saber si Ud. piensa votar en las elecciones presidenciales del 11 de Diciembre o se verá impedido por algún motivo...o no quiere votar.

	Nov '89	Nov '93
Voy a votar	98.6	95.9
Me verá impedido	-	1.9
No quiero votar	0.6	1.9
NS/NR	0.8	0.3
N	2400	1500

Fuente: Encuesta Nacional CERC 1989 - 1993

A once días de la elección un 78.1% dice estar seguro de dar su voto a un candidato determinado y un 16.5% dice que tiene dudas. Al comparar con la medición hecha antes de las elecciones de 1989, vemos que existe actualmente hay un mayor porcentaje que se declara "muy seguro" entre los ciudadanos respecto del candidato a quien efectivamente entregarán su voto.

Cuadro 6: Seguridad del voto.

P. Pensando en su candidato, ¿diría Ud. que está muy seguro de votar por él, está seguro, tiene dudas o tiene muchas dudas? ¿Cuál de estas alternativas refleja mejor su manera de pensar?

	Nov '89	Nov '93
Está muy seguro	49.9	55.2
Está seguro	27.9	22.9
Tiene dudas	17.3	16.5
Tiene muchas dudas	3.5	2.7
NS/NR	1.5	2.6
N	2400	1500

Fuente: Encuesta Nacional CERC Noviembre 1989 - 1993

VOTO NO DECIDIDO

Los ciudadanos que tienen dudas declaran en un 10.4% tener dudas entre Frei y Alessandri, 2.2% tener dudas entre Alessandri y Piñera, y un 1.7% entre Frei y Max Neef.

Cuadro 7: Seguridad de votar por su candidato.

P. ¿Entre quienes tiene dudas?. Tiene dudas entre....

Eduardo Frei y Arturo Alessandri	10.4
Arturo Alessandri y José Piñera	2.2
Eduardo Frei y Manfred Max Neef	1.7
Otros	2.5
NS/NR	4.1
No tiene dudas	79.1
N	1500

Fuente: Encuesta Nacional CERC Noviembre 1993

VOTO DE RECHAZO

El voto de rechazo, es decir, los ciudadanos que no votarían nunca por un candidato, registra un 43.1% para Eugenio Pizarro, un 18.1% para José Piñera y un 16.8% para Arturo Alessandri y mucho menos significativo para todos los otros candidatos. Frei tiene un nivel bajo de rechazo (4.0%).

Cuadro 8: Candidato por el que no votaría nunca.

P. ¿Por cuál candidato presidencial no votaría Ud. nunca?

Manfred Max Neef	3.8
Eugenio Pizarro	43.1
Eduardo Frei	4.0
Cristian Reitze	3.3
Arturo Alessandri	16.8
José Piñera	18.1
Ninguno	3.9
Otras Respuestas	1.3
NS/NR	5.7
N	1500

Fuente: Encuesta Nacional CERC Noviembre 1993

INTENCION DE VOTO POR BLOQUE

Este dato permite medir la intención de voto de la elección parlamentaria por bloque. Llama la atención el que un 9.6% de los electores se manifiesten por una posición de izquierda.

Cuadro 9: Votará por candidato de oposición o de gobierno.

P. En la próxima elección parlamentaria, ¿Ud. votará por los candidatos de gobierno, por los candidatos de oposición de derecha o por candidatos de oposición de izquierda que no están en la Concertación?

Candidato de gobierno	54.7
Candidato de oposición de derecha	22.1
Candidato de oposición de la izquierda que no están en la Concertación	9.6
NS/NR	13.5
N	1500

Fuente: Encuesta Nacional CERC Noviembre 1993

OPINION SOBRE LOS CANDIDATOS

Esta pregunta permite afirmar que la campaña electoral contribuye a que los electores conozcan a los candidatos en la medida en que disminuye para cada uno el porcentaje "no conoce". En segundo lugar, se observa entre la medición de septiembre y noviembre una disminución de los No sabe/No responde, lo que también indica que la población ha ido decantando sus opciones entre los diversos candidatos.

Todos aumentan las opiniones favorables, siendo Frei el que sube más marcadamente: del 29.8% en Septiembre al 41% en esta encuesta de fines de Noviembre.

Cuadro 10: Opinión sobre los candidatos.

P. ¿Ud. tiene una opinión muy favorable, algo favorable, algo desfavorable o muy desfavorable de...

	MAX NEEF		PIZARRO		FREI		REITZE		ALESSANDRI		PIÑERA	
	Sep.	Nov.	Sep.	Nov.	Sep.	Nov.	Sep.	Nov.	Sep.	Nov.	Sep.	Nov.
Muy favorable	3.6	7.5	2.3	3.8	29.8	41.2	0.9	2.2	11.8	14.5	4.4	5.4
Algo favorable	14.3	27.6	11.1	12.9	45.5	42.3	8.4	18.3	34.2	34.6	22.1	21.0
Algo desfavorable	12.0	19.1	16.4	23.1	10.2	9.2	13.6	22.8	20.1	24.0	23.4	25.6
Muy desfavorable	14.8	10.1	37.3	43.8	6.3	4.5	15.5	16.1	20.4	22.4	31.1	36.0
No conoce	42.8	29.1	21.9	11.9	1.2	0.8	47.6	32.5	4.5	1.6	8.6	8.0
NS/NR	12.3	6.6	10.9	4.5	7.0	1.9	13.9	8.1	8.9	2.9	10.4	4.0

Fuente: Encuesta Nacional CERC Octubre y Noviembre 1993.

VOTO EN SEGUNDA VUELTA

En una eventual segunda vuelta Arturo Alessandri obtendría 21.6% y Eduardo Frei un 67.5%, con un 10.9% de no responde.

Cuadro 11: Voto en segunda vuelta.

P. Imagínes que ningún candidato obtenga la mayoría absoluta en la elección presidencial y hubiera una segunda vuelta y los candidatos fueran Arturo Alessandri y Eduardo Frei, ¿Por cuál votaría Ud.?.

Arturo Alessandri	21.6
Eduardo Frei	67.5
NS/NR	10.9
N	1500

Fuente: Encuesta Nacional CERC Noviembre 1993

INTENCION DE VOTO PRESIDENCIAL**LA COMPOSICION POLITICA DEL VOTO Y EL VOTO CRUZADO**

El voto cruzado ha sido uno de los temas de las últimas semanas de la campaña presidencial. Los datos de opinión pública permiten afirmar que si bien este es un fenómeno político que se puede estar manifestando en mayor medida en el caso de la elección chilena, no existen los electorados ideológicamente puros, donde la consistencia del votante sea total, de tal manera que en los electorados de todos los candidatos en cualquier elección es posible encontrar adhesiones cruzadas de otras posiciones. El voto cruzado propiamente tal, se podría entender entonces, como una manifestación sistemática y muy significativa entre dos tipos de posiciones. Esta aclaración vale para la correcta comprensión del perfil político del electorado de cada candidato.

En el caso Chileno cabe señalar que la simultaneidad de las elecciones permite que el ciudadano en un mismo acto opte por candidatos de dos posiciones distintas que no cree contradictorias, esto se acentúa también por el alto grado de consenso existente respecto de muchas materias.

COMPOSICION POLITICA DEL VOTO PRESIDENCIAL

Eduardo Frei concita el 89.7% del electorado que dice ser del PDC, el 80.7% del electorado que dice ser PPD, el 60.1% del PS .

Desde otro punto de vista, el 61.9% del electorado de Eduardo Frei viene del PDC, el 15.7% del PPD, el 5.4% del PS, el 1% del PR, el 1.7% de RN, el 1.0% de la UDI y el 1.8% de los independientes, así como el 1.9% del voto "concertación", y finalmente un porcentaje importante de su electorado, el 4.2%, lo recoje de aquellos que no les gusta "ningun" partido político. Esto sumado indica el origen del 94.7% del electorado de Eduardo Frei y demuestra por una parte que el voto del PDC es el más consistente de todos, así como demuestra la alta composición partidista consistente e ideológica del electorado de Eduardo Frei.

Arturo Alessandri concita el 77% del electorado de RN, y el 67% del electorado de la UDI, y el 40% del voto UCC.

Desde la otra perspectiva el 40.9% del electorado de Alessandri viene de RN, el 23.4% de la UDI, el 5.5% de la UCC, el 8.5% de los independientes, el 6.5% de los que no adhieren a "ningun" partido y el 2.4% de los que dicen sencillamente "derecha". Asimismo el 3.4% del electorado de Alessandri viene del PDC, el 1.8% del PPD, el 1.3% del PR. Esta suma indica el origen del 93.7% del electorado de Arturo Alessandri y demuestra que éste es, como ya es sabido, menos ideológico, menos consistente y tiene una mayor amplitud de origen que el voto de Eduardo Frei.

Desde el punto de vista de las coaliciones y tendencias que se presentan en la elección presidencial y parlamentaria, es posible distinguir que un 82.0% de los votos de Eduardo Frei votan por los candidatos de la concertación, un 4.8% vota por los candidatos de la oposición de derecha y un 5.5% de sus votos votan por los candidatos de la oposición de izquierda.

El voto de Arturo Alessandri también presenta entrecruzamientos como es de esperar. El 82.7% de sus votantes votan por los candidatos de la oposición de derecha, el 1.9% por los candidatos de la oposición de izquierda, y el 6.1% por los candidatos de gobierno.

Estos datos indican la magnitud del voto cruzado que ha estado en la noticia: Un 4.8% del voto de Eduardo Frei dice que votará en las elecciones parlamentarias por un candidato de oposición de derecha y un 6.1% del voto de Arturo Alessandri dice que votará en las parlamentaria por un candidato de la concertación. En términos netos, considerando los volúmenes de votos que están implicados en cada candidatura, esto significa una ganancia neta de votos de un 1.8% del electorado para los candidatos de la concertación, es decir 144.000 mil votos más a lo largo de todo Chile.

INTENCION DE VOTO PRESIDENCIAL

Las elecciones chilenas una vez más tienen características singulares. No sólo estamos ante un acontecimiento anunciado en el clima de opinión desde hace más de seis meses, sino que se le añade una competencia de sentido cruzado. Por una parte se observa un clima en general, de que la elección presidencial no es relevante, porque ya está definida, sino que lo importante es la elección parlamentaria. Esto produce un importante espacio para que el electorado más blando y permeable, juegue sin percibir riesgo alguno, a ganador, y por otra parte ese mismo electorado traslada su manifestación tanto de aprobación como de protesta al voto parlamentario.

Esta situación que se viene formando después del foro presidencial, es compleja y difícil de predecir, ya que involucra lo más frágil del electorado que es el voto flotante. En la historia reciente de las elecciones en el mundo hay varios ejemplos donde situaciones de los últimos días de una elección en el que el clima de opinión ha tenido un efecto importante sobre ese 4% que se decide a último momento. En Inglaterra, donde la situación era muy estrecha entre los dos candidatos, permitió que venciera el perdedor, movilizándolo a un sector del electorado que tradicionalmente no concurría a las urnas. En España el sólo anuncio del triunfo de la oposición hizo que esta perdiera, porque lo consideraron más riesgo que continuar con lo conocido. En ambos casos, los climas de opinión eran fuertes en favor de una sola posición, y fueron los que produjeron el cambio de comportamiento del electorado.

En Chile, hoy se presenta este problema del clima de opinión con respecto a la elección parlamentaria, ya que el amplio apoyo de la carrera presidencial, para el candidato favorito, puede aparecer como amenazador para la composición de fuerzas del parlamento, produciendo cambios en las carreras parlamentarias, sobre todo en aquellos casos en que la elección es estrecha.

Para la elección presidencial esto puede significar un abandono del candidato en minoría, si la imagen de los últimos días traslada la competencia a la elección parlamentaria, lo que haría impredecible la capacidad de aumento de votación del candidato favorito. De la misma manera si se produce una imagen de cierre de filas en torno a ambos ámbitos de competencia, (presidencial y parlamentaria) y se corrobora la teoría de que los electores vuelven a sus lealtades primarias en el secreto de la urna, los comportamientos se vuelven más predecibles y no habría que esperar mayores variaciones respecto de hoy en el voto presidencial.

Desde el punto de vista histórico queremos recordar los hitos en la reciente historia chilena, donde en 1964 Eduardo Frei Montalva llega a la Presidencia de la República, en 1964 con una movilización electoral, con un 55.6% de los votos. En 1989 Patricio Aylwin Azócar llega a la presidencia después de una contienda

electoral con alta movilización en un clima de inseguridad y restricción, que culmina con el 54% de los votos y la recuperación de la democracia después de 17 años de interrupción.

Casi 30 años después Eduardo Frei Ruiz-Tagle, va a llegar a la presidencia con más votos que su padre y que su antecesor, con una campaña que se ha caracterizado por una baja movilización electoral, y por una menor participación ciudadana.

Este fenómeno se explica por el éxito del gobierno en sentar las bases de una política estable, donde ha habido redistribución del ingreso, produciendo un clima de tranquilidad en la población. Chile se encuentra por primera vez en casi dos generaciones, con posibilidades de renovar autoridades sin necesidad de cambiar de rumbo. Este parece ser el anhelo más codiciado de todos los chilenos, el tener un horizonte más allá de la política y de las elecciones, lo que implicaría que la falta de interés en la política es un síntoma de confianza en el sistema y de la manera como se están haciendo las cosas. Al mismo tiempo el chileno no deja de presentar sus demandas y exigencias en todos los problemas que aún no encuentran solución.

En segundo lugar este fenómeno se explica porque la oposición chilena no ha resuelto su problema principal, cual es el de procesar enteramente su relación con el gobierno pasado, lo que ha la debilitado impidiéndole presentar alternativas gobernables ante la población.

En tercer lugar este fenómeno se explica por la tenacidad del candidato Eduardo Frei, que sin mirar para el lado se propuso una meta que está cumpliendo con singularidad. El foro televisivo es la culminación de la presentación de un estilo de liderazgo en la que queda sin fundamento la imagen de que esa candidatura pueda ser sólo un nombre, demostrando solidez, consistencia, seguridad y capacidad de conducción. Ese es el punto final que le da al "voto ganador" los argumentos de seguridad.

Es así como la intención de voto presidencial muestra un importante cambio en el último mes de la campaña, donde disminuyen los que no responden de 24.3% a 10.6% del electorado produciendo un aumento de la intención de voto de todos los candidatos, aunque en menor medida de Arturo Alessandri.

Eduardo Frei alcanza en la pregunta intención de voto el 57.5% de los votos, que considerando la competencia de tres candidatos en la izquierda, significa un "Freiazó". Este porcentaje supera lo obtenido por cualquier otro presidente en este siglo, superando el 55.6% la cifra más alta obtenida hasta el momento por Eduardo Frei Montalva en 1964 en una elección a dos bandas.

La suma de los candidatos de la izquierda alcanza un 8.7% de los votos, lo que significa que dos tercios del electorado (66.2%) se

inclinan desde el centro hacia la izquierda.

Este porcentaje de votos que tienen los candidatos presidenciales de oposición de izquierda coincide con el voto parlamentario de oposición de izquierda de un 9%, lo que lleva a pensar que es posible que el 56% del electorado vote en las elecciones parlamentarias por los candidatos de la concertación, como lo declara la pregunta sobre la intención de voto por bloque.

Por otra parte la votación de Arturo Alessandri, presenta un crecimiento muy leve desde septiembre, alcanzando un 16.9% de las menciones 11 días antes de las elecciones. De la misma manera se observa un crecimiento importante de la votación de José Piñera, que alcanza un 3.9%, donde es posible sostener la hipótesis que este candidato ha recogido el voto duro pinochetista.

Cuadro 12: Intención de Voto Presidencial 1993.

P. Si la elección presidencial fuera el próximo domingo y los candidatos fueran.... ¿Por quién votaría Ud.?.

	Sep.'93	Oct.'93	Nov.'93
Eduardo Frei	51.7	52.6	57.5
Arturo Alessandri	15.3	16.3	16.9
Eugenio Pizarro	2.9	2.1	4.1
José Piñera	2.3	1.3	3.9
Manfred Max Neef	2.7	3.0	3.6
Cristián Reitze	0.7	0.2	1.0
Otra Respuesta	-	0.3	-
Ninguno	-	12.4	2.3
No sabe	-	8.5	4.1
No Responde	-	3.3	4.2
Nulo/Blanco	-	-	2.5
NS/NR, Ninguno	24.3	-	-
N	1400	1240	1500
Repres.	77.3%	62.9%	63%

Fuente: Encuesta Nacional CERC Septiembre, Octubre y Noviembre 1993

RESULTADOS CON DISTRIBUCION DE LOS NO RESPONDE SI LA ELECCION PRESIDENCIAL FUERA EL 3 DE DICIEMBRE.

Los resultados de la pregunta de intención de voto de la encuesta que se terminó de registrar el 29 de Noviembre, dejan un 10% del electorado por definirse aún. Como hemos señalado en otras ocasiones, sostenemos la hipótesis de que el segmento del electorado que no se pronuncia, se inclina mayoritariamente por el candidato perdedor, escondiendo el voto de derecha que no se manifiesta.

En esta ocasión, hemos realizado una re-entrevista de todas aquellas personas que no declararon intención de voto, pudiendo reducir aún más ese porcentaje. El resultado de este ejercicio arroja las siguientes conclusiones, reiterando que hemos constatado que el electorado se encuentra aún en proceso de definición, de tal manera que estos resultados aún pueden variar, antes del 11 de diciembre.

Si la Elección presidencial fuera hoy día 3 de Diciembre, Eduardo Frei alcanzaría el 58% de las menciones, mientras que Arturo Alessandri alcanzaría el 25%, de la misma manera se registraría un mayor voto nulo y blanco que alcanza el 4.9%.

**RESULTADOS CON DISTRIBUCION DE LOS NO RESPONDE
SI LA ELECCION PRESIDENCIAL FUERA EL 3 DE DICIEMBRE**

Si la elección fuera el 3 de Diciembre el resultado sería:

Eduardo Frei	58.0
Arturo Alessandri	25.0
Eugenio Pizarro	4.1
José Piñera	3.9
Manfred Max Neef	3.6
Cristián Reitze	1.0
Nulos / Blancos	4.4

En los días que quedan de campaña se presentan dos variaciones posibles, por una parte, una inclinación de "voto ganador" de un 2% del electorado, y una posible inclinación aún mayor de voto de protesta hacia nulo y blanco. Estos dos fenómenos podrían afectar aún mas el voto de la derecha, en el marco de lo mencionado mas

arriba, si la competencia se "traslada" en términos de clima de opinión, en la última semana, de la elección presidencial a la elección parlamentaria.

Cabe señalar que estimamos que una correcta predicción electoral, no sólo dentro de los márgenes de error, sino aún mas precisa, requiere de encuestas que se realicen en la semana previa a las elecciones, donde se logran captar los cambios de ese 4% el electorado que se decide al final. En una situación con seis candidatos, cualquiera de los candidatos chicos puede aumentar o disminuir un tercio o más de su electorado, produciendo cambios en su distribución final de los votos, como se ha observado con Arturo Alessandri y Jose Piñera en el último mes. En Octubre la suma de la predicción CERC le daba a la derecha el 31.1% (28.2% Alessandri y 2.9% Piñera), mientras que hoy día la suma de la derecha da 28.9%, es decir 2.2% menos, pero con una distribución de votos distinta (Alessandri 25% y Piñera 3.9%).

De la misma manera es posible sostener que el voto Pizarro es un voto difícil de precisar, ya que por sus mismas características, puede y suele estar escondido, sin que se le pueda identificar como es el caso del voto escondido de derecha. Para ello tenemos aún muy pocos ejercicios electorales, y una serie de sólo 8 años (desde 1985) de registro del proceso de cristalización de las posiciones políticas chilenas. Estamos ciertos que se seguirán produciendo cambios, sin que se altere el resultado final.

EVALUACION DE GOBIERNO

A continuación se presentan los cinco indicadores regulares de evaluación del desempeño del gobierno, la aprobación a la gestión de gobierno y la opinión sobre el presidente, con las respectivas notas.

Estos indicadores permiten afirmar que después de la baja de Octubre, producida por las huelgas, el gobierno recupera su nivel anterior.

Cuadro 13: Evaluación del desempeño del gobierno.

P. Pensando ahora en la actuación del Gobierno de Patricio Aylwin, ¿cómo diría Ud. que se ha desempeñado?

¿Diría Ud. que se ha desempeñado Muy bien, bien, más o menos, mal o muy mal?

	Dic.'90	Mar.'91	Jul.'91	Oct.'91	Mar.'92	Oct.'92	Mar.'93	Oct.'93	Nov.'93
Muy bien	8.8	11.0	8.2	10.3	7.1	6.5	7.2	7.6	12.5
Bien	44.4	50.2	41.6	42.0	44.9	37.7	40.6	38.3	42.3
Más o menos	39.8	34.0	44.4	40.1	41.8	47.2	45.1	44.5	38.0
Mal	5.0	3.5	3.7	5.1	4.3	5.9	4.3	6.4	5.2
Muy mal	1.1	0.6	0.6	1.5	1.3	1.8	1.5	2.1	1.6
NS/NR	0.9	0.8	1.4	2.0	0.6	0.9	1.3	1.1	0.4
N	1500	1500	1500	1500	1500	1240	1240	1240	1500
Repres.	63%	63%	63%	63%	63%	62.9%	62.9%	62.9%	63%

Fuente: Encuesta Nacional CERC 1990 - 1993

Cuadro 14: Grado de aprobación de la gestión del gobierno de Aylwin. Secuencia Histórica.

P. ¿Usted aprueba o no aprueba la gestión del gobierno que encabeza el Pdte. Aylwin?

	Abr.'90	Ago.'90	Dic.'90	Mar.'91	Jul.'91	Oct.'91	Mar.'92	Oct.'92	Mar.'93	Oct.'93	Nov.'93
Aprueba	84.4	74.4	77.3	82.3	75.8	75.5	75.8	65.7	73.1	69.5	72.2
No aprueba	7.5	17.1	15.4	11.8	16.3	16.4	17.2	24.3	17.9	22.5	24.6
NS/NR	7.9	8.5	7.3	5.9	7.8	8.1	7.0	10.0	9.0	8.0	3.2
N	1500	1500	1500	1500	1500	1500	1500	1240	1240	1240	1500
Repres.	63%	63%	63%	63%	63%	63%	63%	62.9%	62.9%	62.9%	63%

Fuente: Encuesta Nacional CERC 1990 - 1993

Cuadro 15: Nota al Gobierno.

P. En general, ¿qué nota le pondría Ud. al gobierno, siendo "1" muy malo y "7" muy bueno...?

	ABR.'90	AGO.'90	DIC.'90	MAR.'91	OCT.'91	MAR.'92	OCT.'92	MAR.'93	OCT.'93	NOV.'93
	5.88	5.57	5.47	5.74	5.13	5.14	4.98	5.11	4.98	5.00

Fuente: Encuesta Nacional CERC 1990 - 1993

Cuadro 16: Opinión sobre el Presidente Patricio Aylwin.

P. Me gustaría saber cuál es su opinión sobre el Presidente Patricio Aylwin.

	Abr.'90	Ago.'90	Dic.'90	Mar.'91	Jul.'91	Oct.'91	Mar.'92	Oct.'92	Mar.'93	Oct.'93	Nov.'93
Muy buena	21.7	17.9	16.8	21.1	17.9	18.1	13.6	9.5	13.2	10.5	16.8
Buena	54.6	50.0	49.6	52.3	50.9	48.9	51.7	46.9	47.3	44.1	42.4
Regular	18.4	25.1	26.1	20.7	25.4	26.6	29.1	34.9	32.7	36.5	32.3
Mala	2.3	3.6	3.1	4.1	3.1	4.3	3.6	5.7	3.9	6.1	6.3
Muy mala	0.2	1.2	1.8	0.9	0.8	0.7	0.9	1.7	0.9	1.5	1.6
NS/NR	2.8	2.1	1.8	1.0	1.9	1.4	0.9	1.2	2.1	1.3	0.6

Fuente: Encuesta Nacional CERC 1990 - 1993

Cuadro 17: Serie Nota al Presidente. 1990-1993.

P. A continuación nos gustaría conocer su opinión sobre el Presidente Patricio Aylwin, poniéndole nota de 1 a 7, siendo 1 "muy malo" y 7 "muy bueno". ¿Qué nota le colocaría Ud.?

Abr.'90	Ago.'90	Dic.'90	Mar.'91	Oct.'91	Mar.'92	Oct.'92	Mar.'93	Oct.'93	Nov.'93
5.99	5.67	5.50	5.73	5.49	5.46	5.24	5.38	5.24	5.17
1.500 63% P.	1.500 63% P.	1.500 63% P.	1.500 63% P.	1.500 63% P.	1.500 63% P.	1.240 62.9% P.	1.240 62.9% P.	1.240 62.9% P.	1500 63%P.

Fuente: Encuesta Nacional CERC 1990 - 1993

PARTIDARIOS DEL GOBIERNO Y LA OPOSICION

La medición de Noviembre registra un aumento en los partidarios del gobierno y de la oposición y una disminución de los no responde, como se observa en el gráfico.

Cuadro 18: Serie Partidarios del gobierno y de la oposición.

P. ¿Cómo se considera Ud. en cuanto a sus ideas políticas? ¿Partidario del Gobierno del Presidente Aylwin o partidario de la Oposición?

	Abr'90	Ago'90	Dic'90	Mar'91	Jul'91	Oct'91	Mar'92	Oct'92	Mar'93	Oct'93	Nov'93
Partidario del Gobierno	71.9	62.7	62.0	68.6	60.6	58.6	58.6	54.4	59.0	53.1	56.8
Partid. de la Oposición	7.7	11.3	12.8	11.0	13.3	13.8	15.2	17.8	13.7	19.3	21.3
Ni lo uno ni lo otro	13.3	15.3	16.5	12.7	19.2	19.2	19.9	21.9	18.5	18.8	15.6
Independiente	5.4	8.6	6.4	4.9	5.1	5.1	3.9	3.1	5.2	5.4	4.7
NS/NR	1.7	2.1	2.3	2.8	1.8	3.2	2.4	2.8	3.7	3.4	1.6
N	1500	1500	1500	1500	1500	1500	1500	1240	1240	1240	1500
Repres.	63%	63%	63%	63%	63%	63%	63%	63%	62.9%	62.9%	63%

Fuente: Encuesta Nacional CERC 1990 - 1993

EVALUACION DESEMPEÑO DE LA OPOSICION

De la misma manera se observa un aumento en la evaluación positiva de la oposición. Este fenómeno dice relación con la campaña electoral, la mayor información que los ciudadanos tienen de las opciones políticas y por tanto, la facilidad de elegir más claramente por una opción u otra.

Cuadro 19: Serie evaluación de la acción de la Oposición.

P. ¿Cómo evalúa la acción de la oposición al gobierno del Presidente Aylwin?
¿Diría Ud. que lo ha hecho muy bien, bien, regular, mal o muy mal?

	Ago'90	Dic'90	Mar'91	Jul'91	Oct'91	Mar'92	Oct'92	Mar'93	Oct'93	Nov'93
Muy bien	2.6	2.5	4.0	2.5	2.1	2.1	1.7	1.8	1.3	2.6
Bien	27.1	29.3	33.6	27.9	26.8	27.3	21.3	21.9	20.7	22.3
Regular	42.8	48.3	40.9	45.7	50.8	48.5	50.3	48.8	54.0	47.1
Mal	16.7	13.8	14.4	14.8	12.4	14.8	16.5	14.2	13.8	18.4
Muy mal	3.2	2.2	2.7	3.2	2.3	1.8	3.1	4.7	3.4	5.3
NS/NR	7.5	3.9	4.8	5.8	5.6	5.6	7.1	8.7	6.8	4.3
N	1500	1500	1500	1500	1500	1500	1240	1240	1240	1500
Repres.	63%	63%	63%	63%	63%	63%	62.9%	62.9%	62.9%	63%

Fuente: Encuesta Nacional CERC 1990 - 1993

Cuadro 20: Nota a la Oposición.

P. En general, ¿qué nota le pondría Ud. a la oposición, siendo 1 "muy malo y 7 "muy bueno"...

AGO.'90	DIC.'90	MAR.'91	OCT.'91	MAR.'92	OCT.'92	MAR.'93	OCT.'93	NOV.'93
4.02	3.92	4.13	4.15	4.18	4.08	4.13	4.04	3.85

Fuente: Encuesta Nacional CERC 1990 - 1993

EXPECTATIVAS FUTURAS

Finalmente presentamos la serie de las expectativas que tienen los ciudadanos sobre el futuro y observamos que éstas vienen disminuyendo paulatinamente desde que se inaugurara la democracia.

Cuadro 21: Serie expectativas para el año que se inicia.

P. Ahora que empieza/termina..., mira Ud. este año/el próximo año con esperanza o lo mira con preocupación.

	Nov '89	Abr '90	Dic '90	Mar '91	Mar '92	Mar '93	Nov '93
Con esperanza	62.2	72.9	69.8	73.8	67.1	67.7	60.7
Con preocupación	35.5	24.5	28.9	24.7	30.6	30.0	34.6
NS/NR	2.3	2.5	1.3	1.5	2.3	2.3	4.7
N	2399	1500	1500	1500	1500	1240	1500
Repres.	98%	63%	63%	63%	63%	62.9%	63%

Fuente: Encuesta Nacional CERC 1989 - 1993

CARACTERISTICAS TECNICAS DE LA MUESTRA.**1.- Ambito**

La población encuestada representa al 63% de la población total del país.

2.- Universo

La población de ambos sexos de 18 años y más, que habita en las 29 ciudades de más de 40 mil habitantes, ubicadas entre la I y X regiones:

Arica, Iquique, Calama, Antofagasta, Copiapó, La Serena, Coquimbo, Ovalle, Quilpué, Villa Alemana, Viña del Mar, Valparaíso, Quillota, San Antonio, Santiago, Rancagua, Curicó, Linares, Talca, Chillán, Talcahuano, Concepción, Coronel, Lota, Los Angeles, Temuco, Valdivia, Osorno, Puerto Montt.

3.- Tamaño de la muestra

El tamaño de la muestra es de 1500 casos para el universo considerado, con una afijación no proporcional por lo que la muestra es ponderada.

4.- Procedimiento de muestreo

Trietápico. Sorteo aleatorio simple de unidades al interior de los distritos censales, denominados subdistritos; selección de hogares por rutas y números terminales domiciliarios; y los individuos, por cuotas de sexo, edad y sector pasivo de la población (labores de hogar, estudiantes, jubilados y cesantes) sobre la base de los datos del INE y las proyecciones efectuadas por INE-CELADE .

5.- Error muestral

Si la muestra fuera probabilística tendría un error estimado de 2.58 para un nivel de confianza del 95.5% (2 sigmas).

ACTIVIDADES QUE HA HECHO DURANTE LA
CAMPANA EECTORAL.

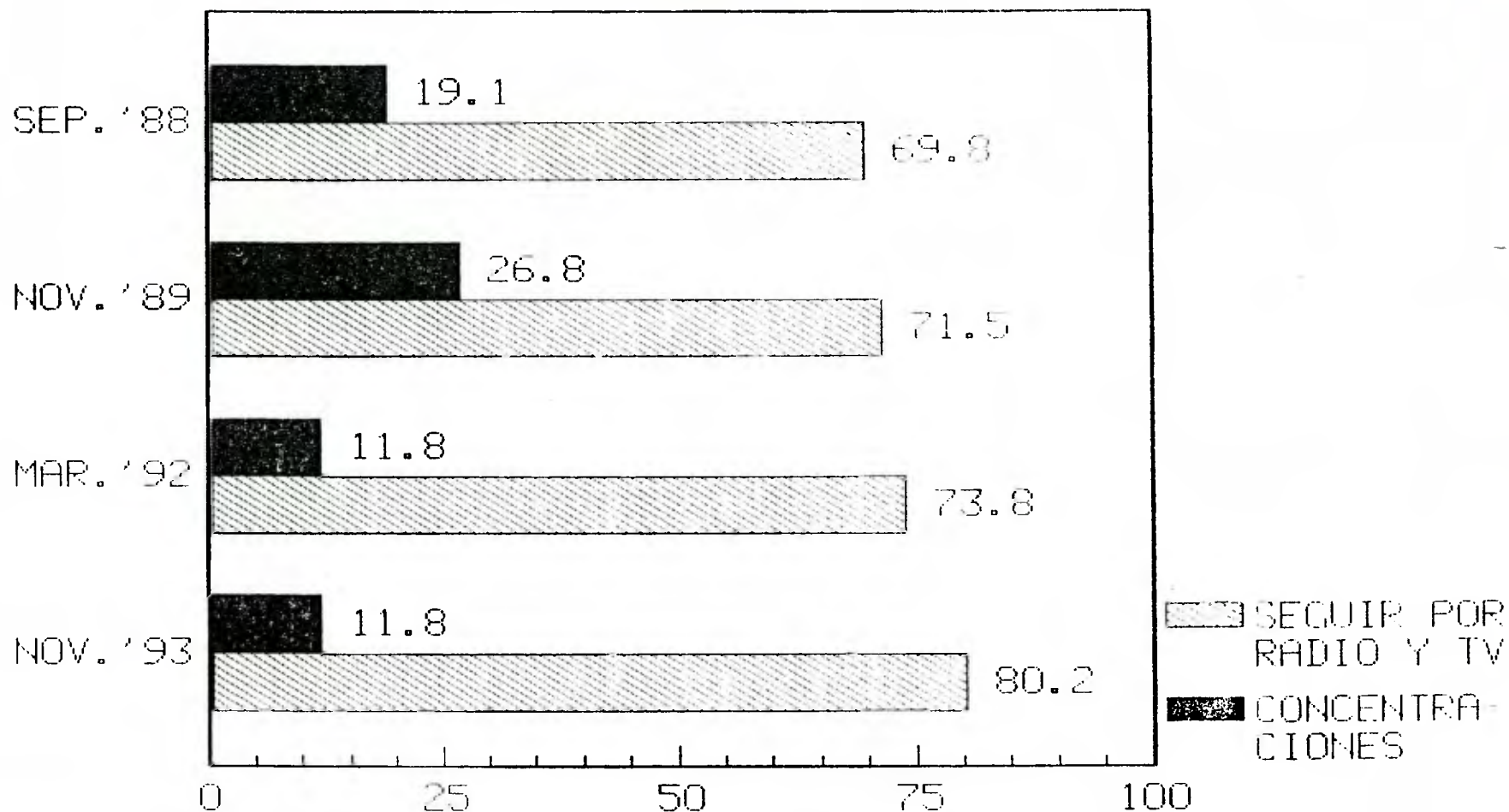

FUENTE. ENCUESTAS CERC
1988-1993.

ESTA SIGUIENDO EL DESARROLLO DE LA
CAMPANA ELECTORAL CON MUCHO INTERES,
BASTANTE, POCO O NINGUN INTERES.

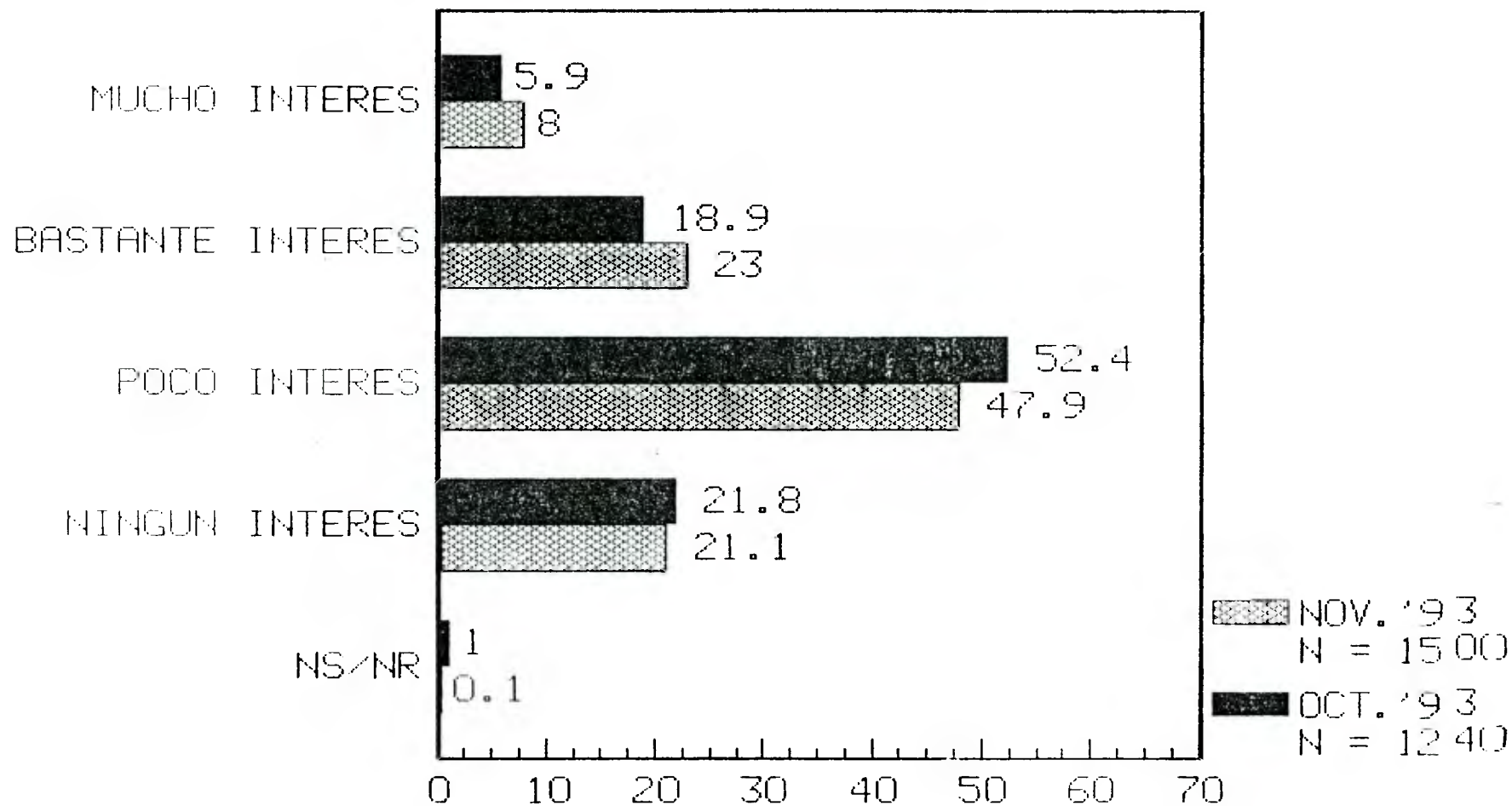

FUENTE: ENCUESTAS CERC 1993.

LA CAMPAÑA ELECTORAL ESTA CONTRIBUYENDO
MUCHO, BASTANTE, POCO O NADA A QUE LOS
CIUDADANOS SE INFORMEN DE LAS OPCIONES
POLITICAS.

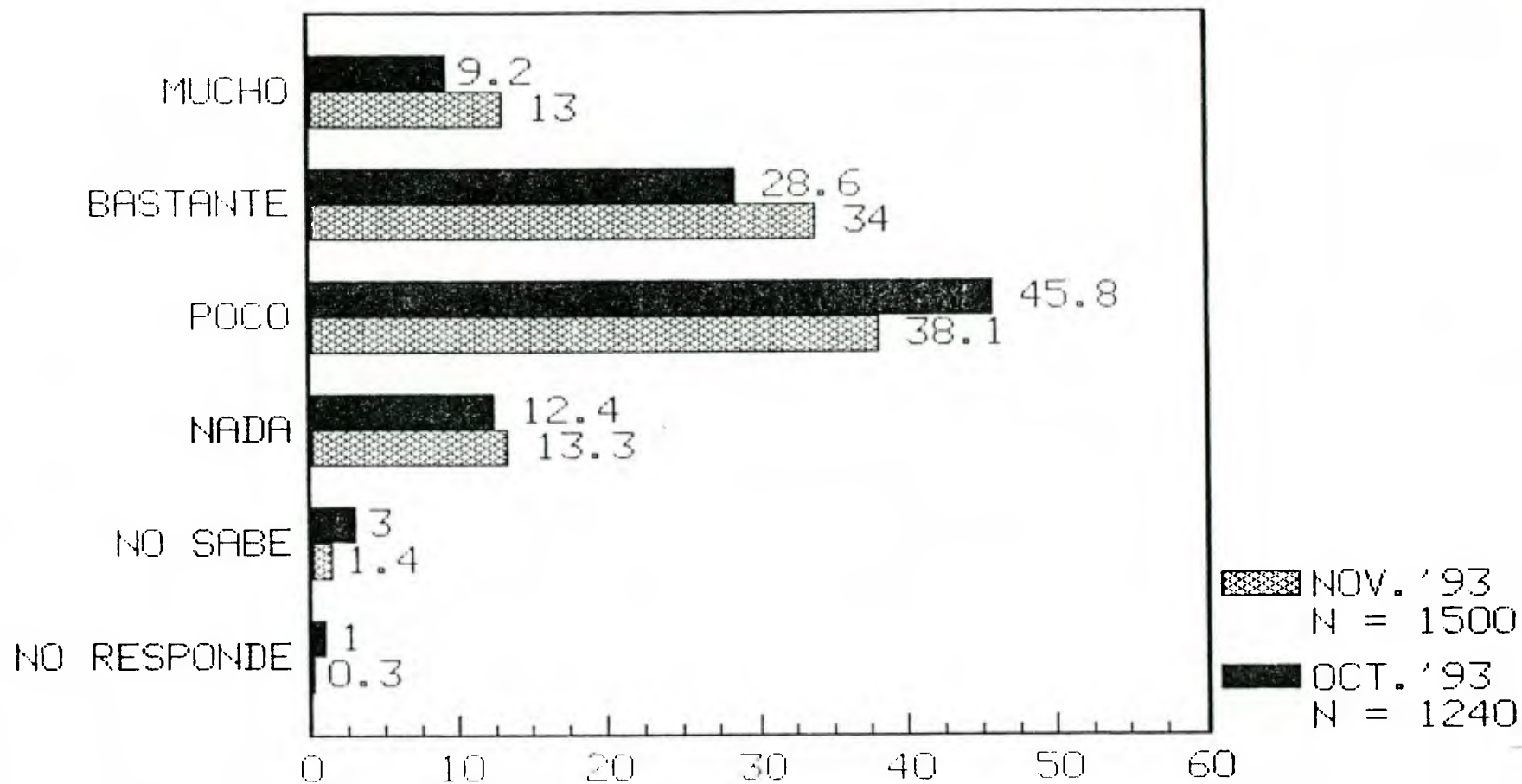

FUENTE: ENCUESTAS CERC 1993.

CREE QUE EN ESTA CAMPAÑA EL TONO DE LAS INTERVENCIONES Y LOS DEBATES ESTA SIENDO CORRECTO O LE PARECE DEMASIADO AGRESIVO.

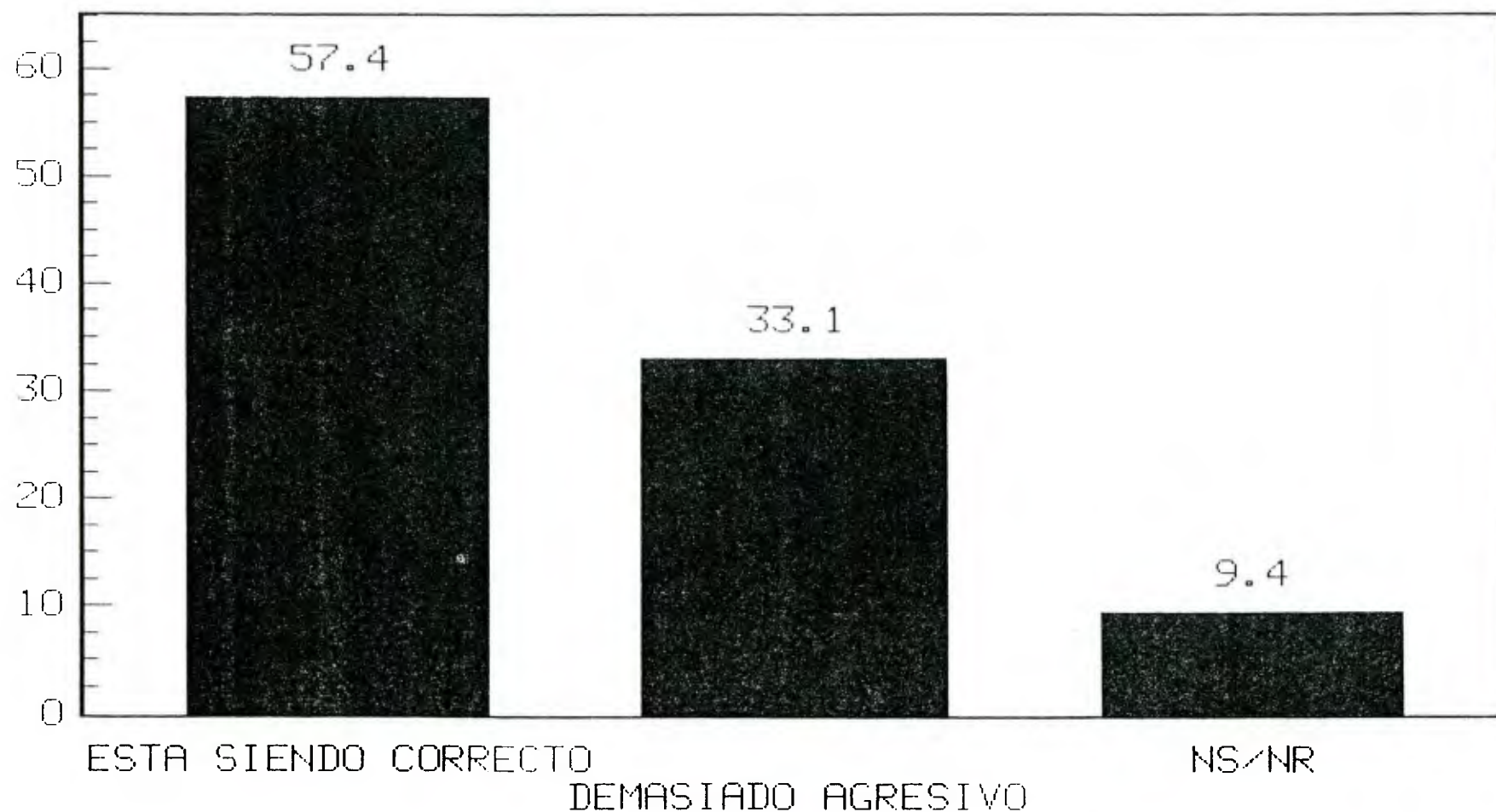

FUENTE ENCUESTA CERC NOVIEMBRE 1993.

PIENSA VOTAR EN LAS PROXIMAS ELECCIONES
PRESIDENCIALES DEL 11 DE DICIEMBRE.

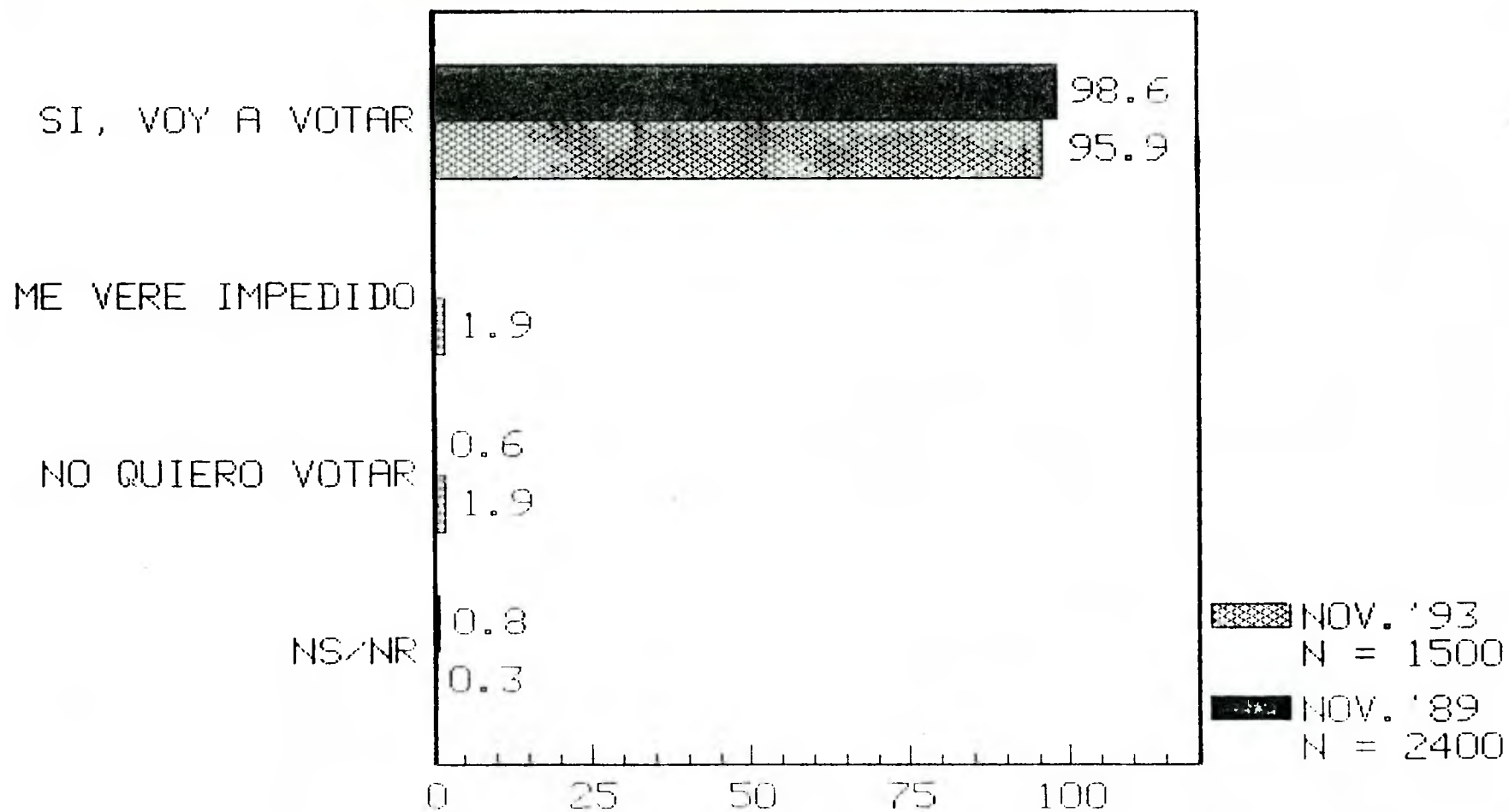

FUENTE ENCUESTAS CERC
1989-1993.

CUAN SEGURO ESTA DE VOTAR POR SU CANDIDATO.

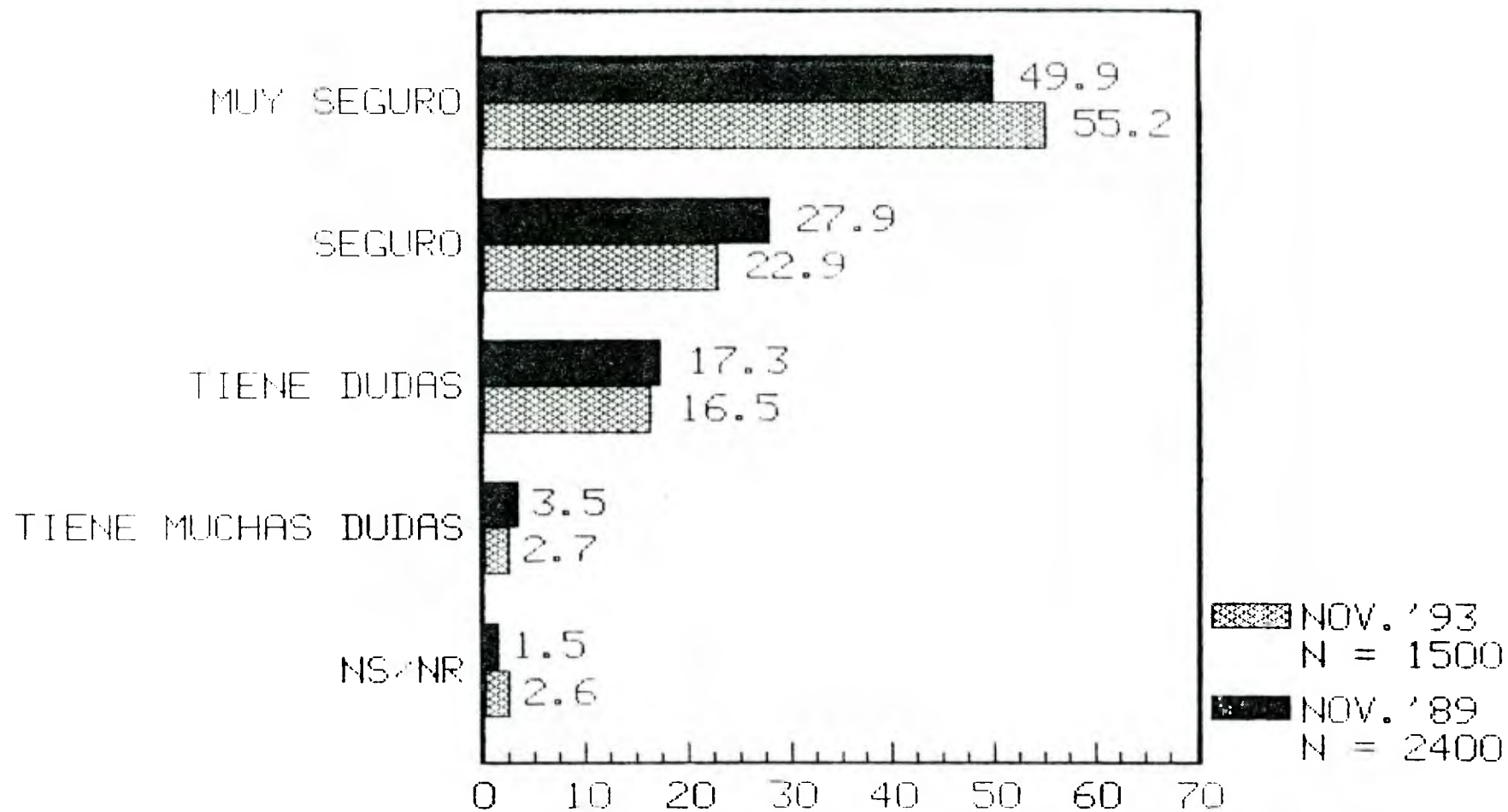

FUENTE ENCUESTAS CERC
1989-1993.

RESULTADOS CON DISTRIBUCION DE LOS NO
RESPONDE, SI LA ELECCION PRESIDENCIAL
FUERA EL 3 DE DICIEMBRE.

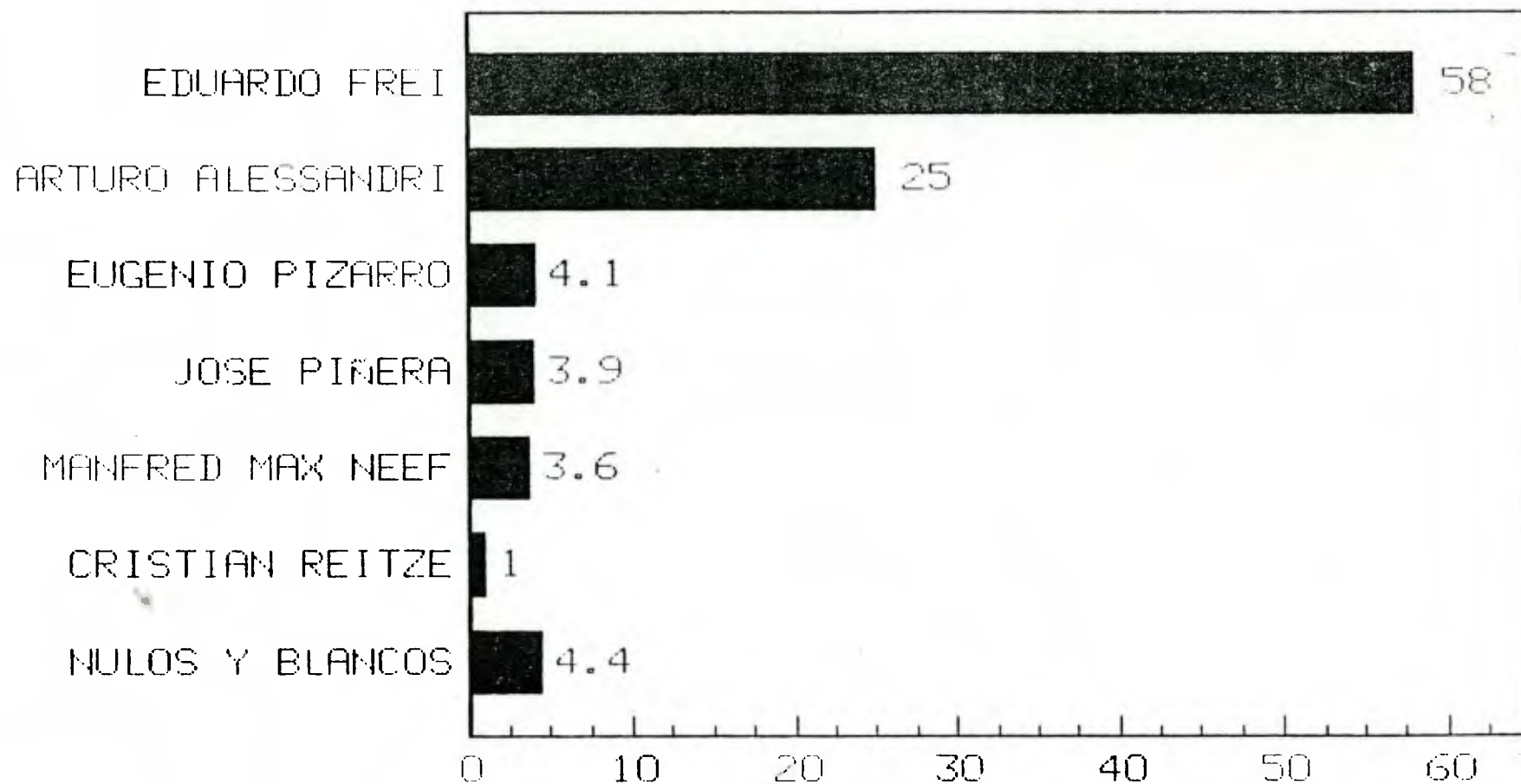

FUENTE: ENCUESTA CERC
NOVIEMBRE 1993.

SERIE EVALUACION DESEMPEÑO DEL GOBIERNO.

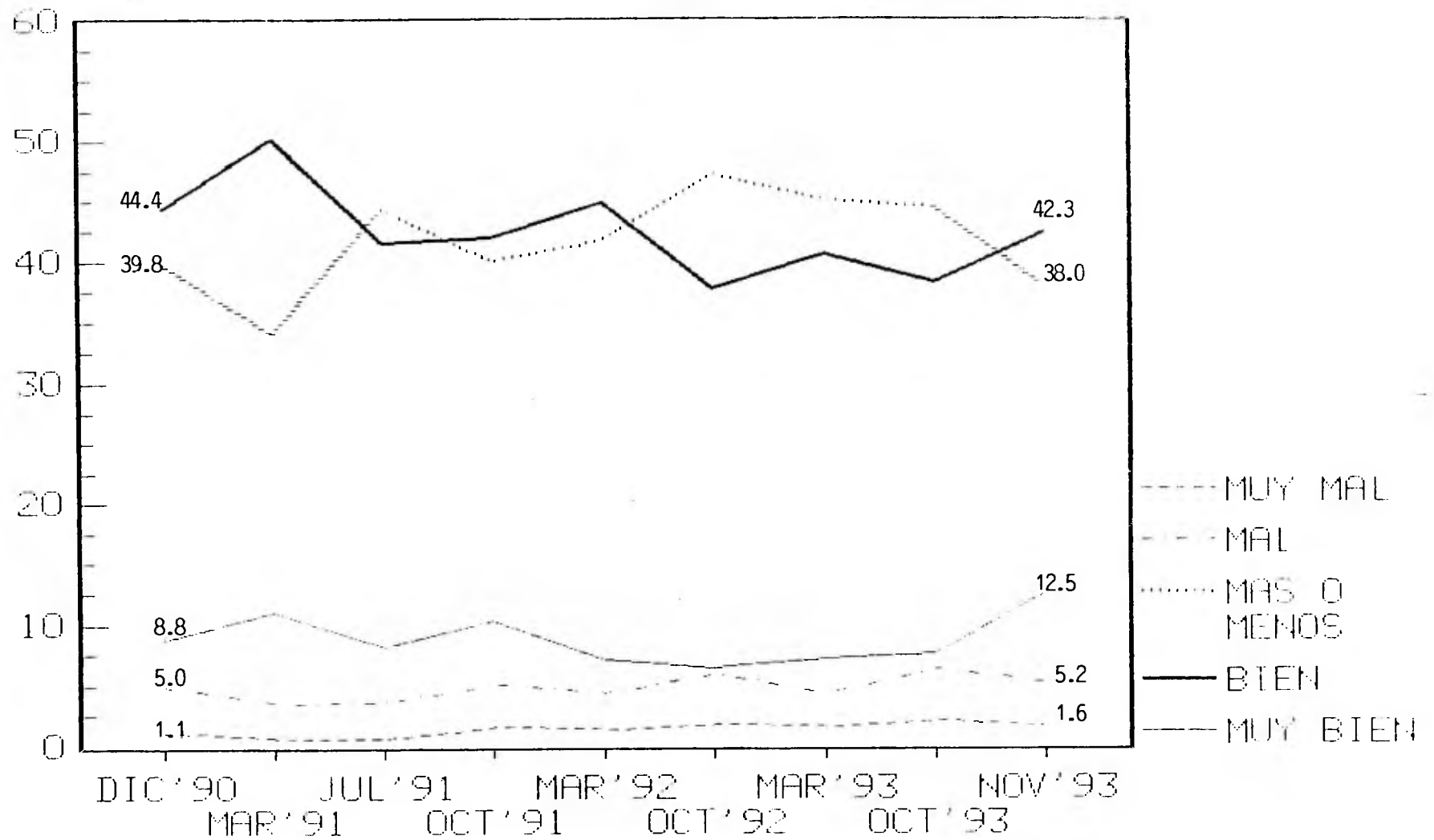

FUENTE ENCUESTAS NACIONALES CERC 90-93

SERIE GRADO DE APROBACION A LA GESTION DEL GOBIERNO.

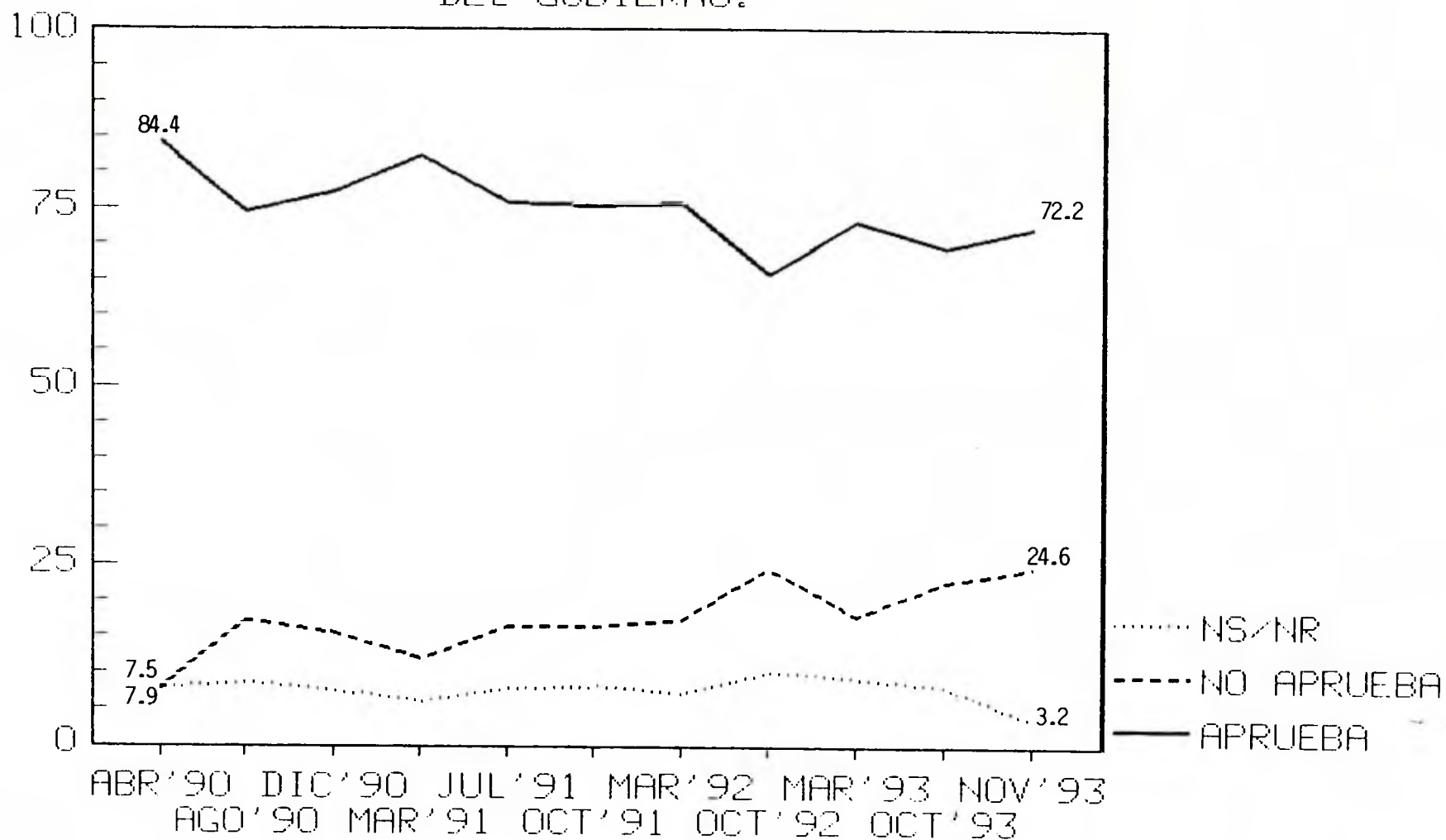

FUENTE ENCUESTAS NACIONALES CERC 90-93.

SERIE OPINION SOBRE EL PRESIDENTE
PATRICIO AYLWIN.

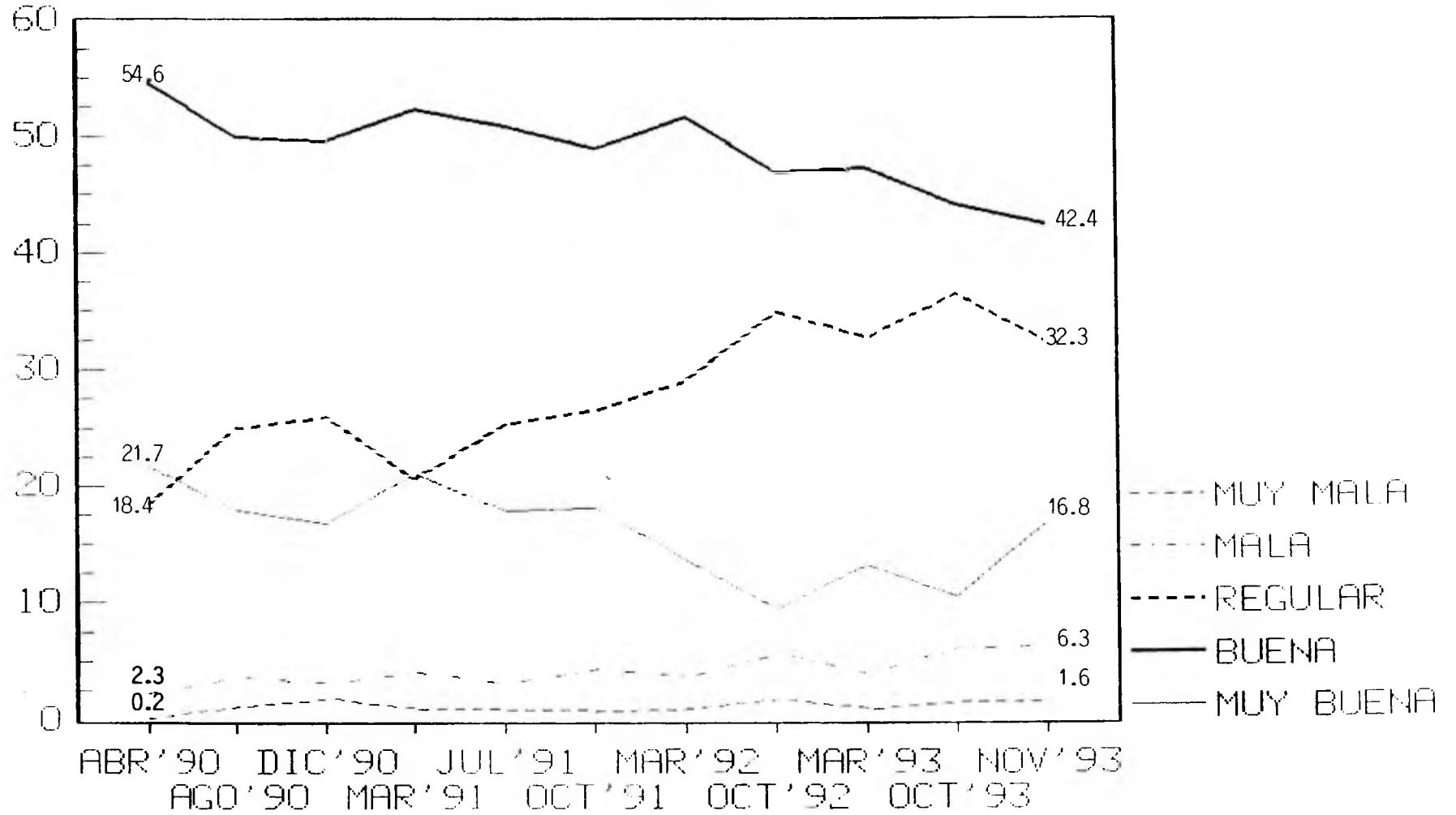

FUENTE ENCUESTAS NACIONALES CERC 90-93.

SERIE PARTIDARIOS DEL GOBIERNO O LA OPOSICION.

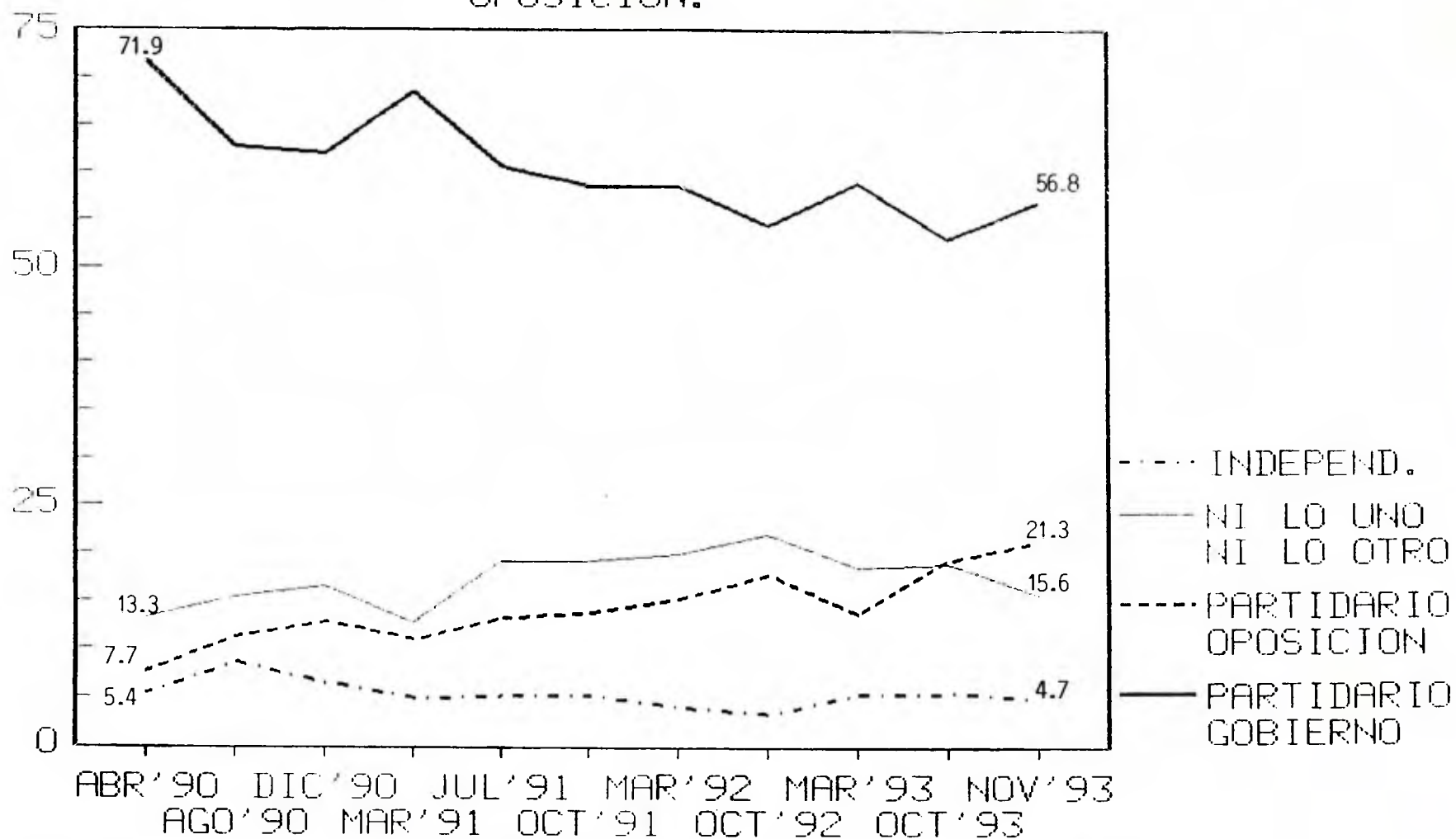

FUENTE: ENCUESTAS NACIONALES CERC 90-93

SERIE EVALUACION DEL DESEMPEÑO DE LA OPOSICION.

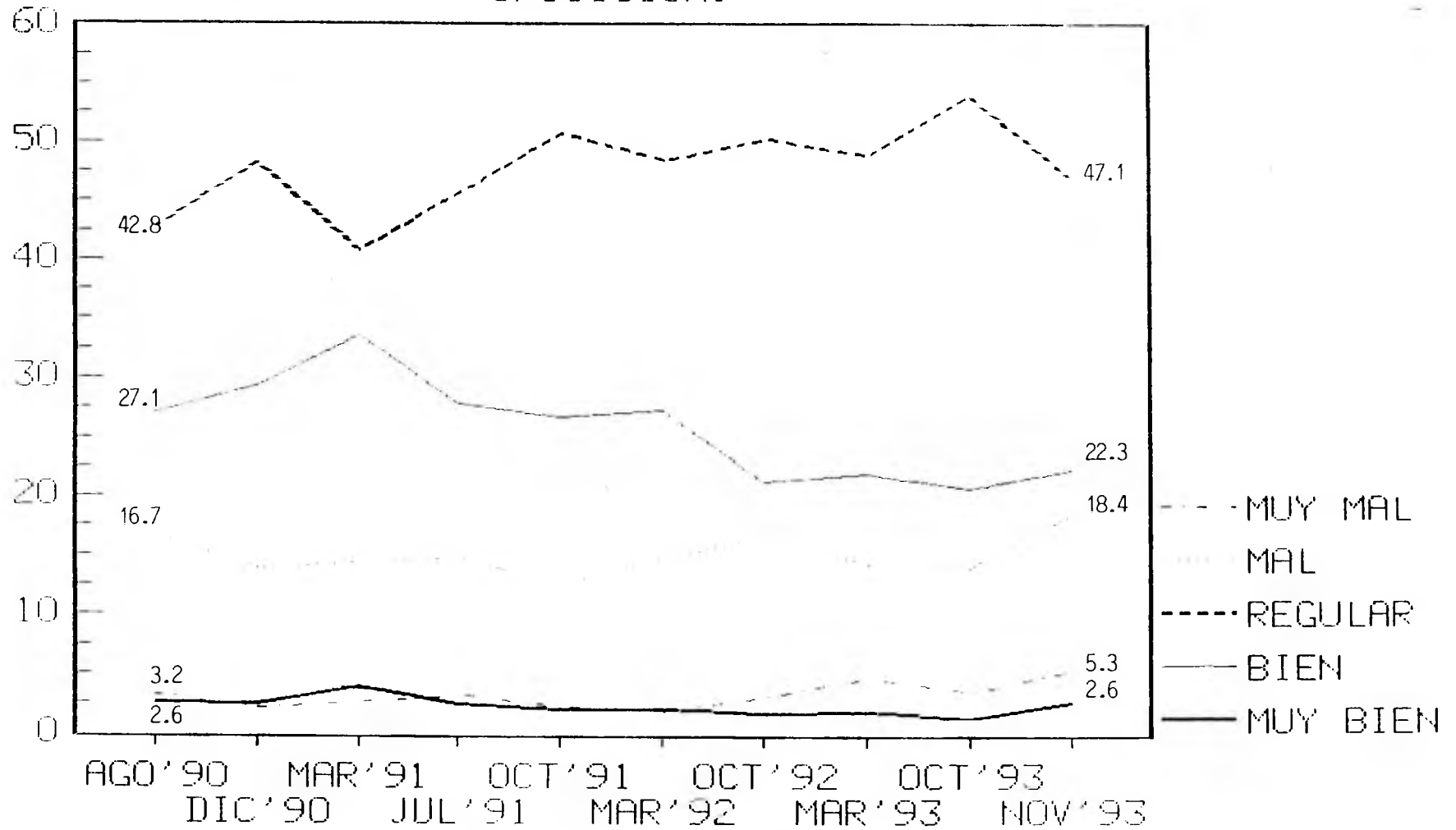

FUENTE ENCUESTAS NACIONALES CERC 90-93

AHORA QUE EMPIEZA 19... MIRA UD. ESTE AÑO CON ESPERANZA O CON PREOCUPACION.

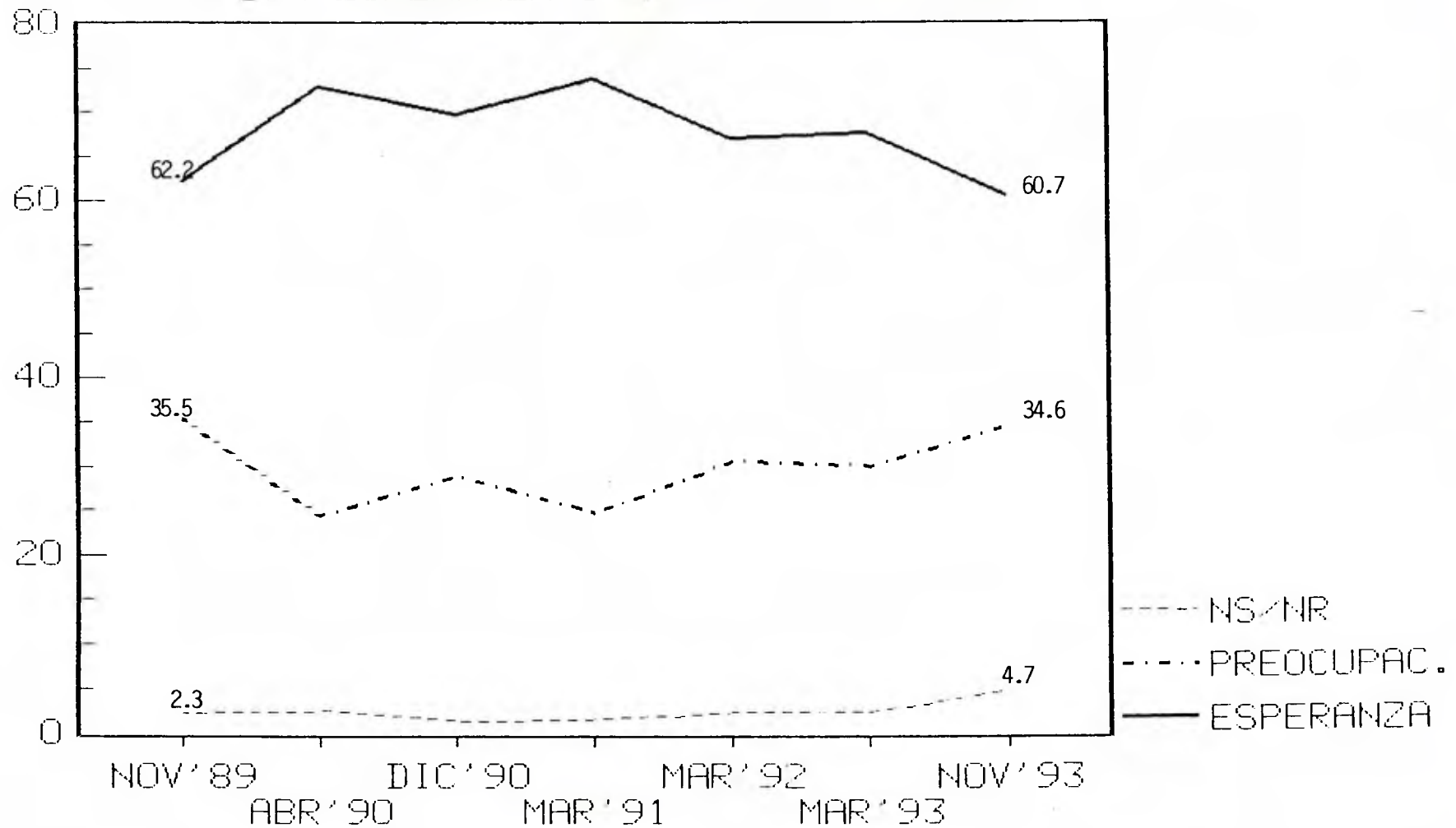

FUENTE ENCUESTAS CERC 1989-1993.

ENTRE QUE CANDIDATOS DUDA UD.

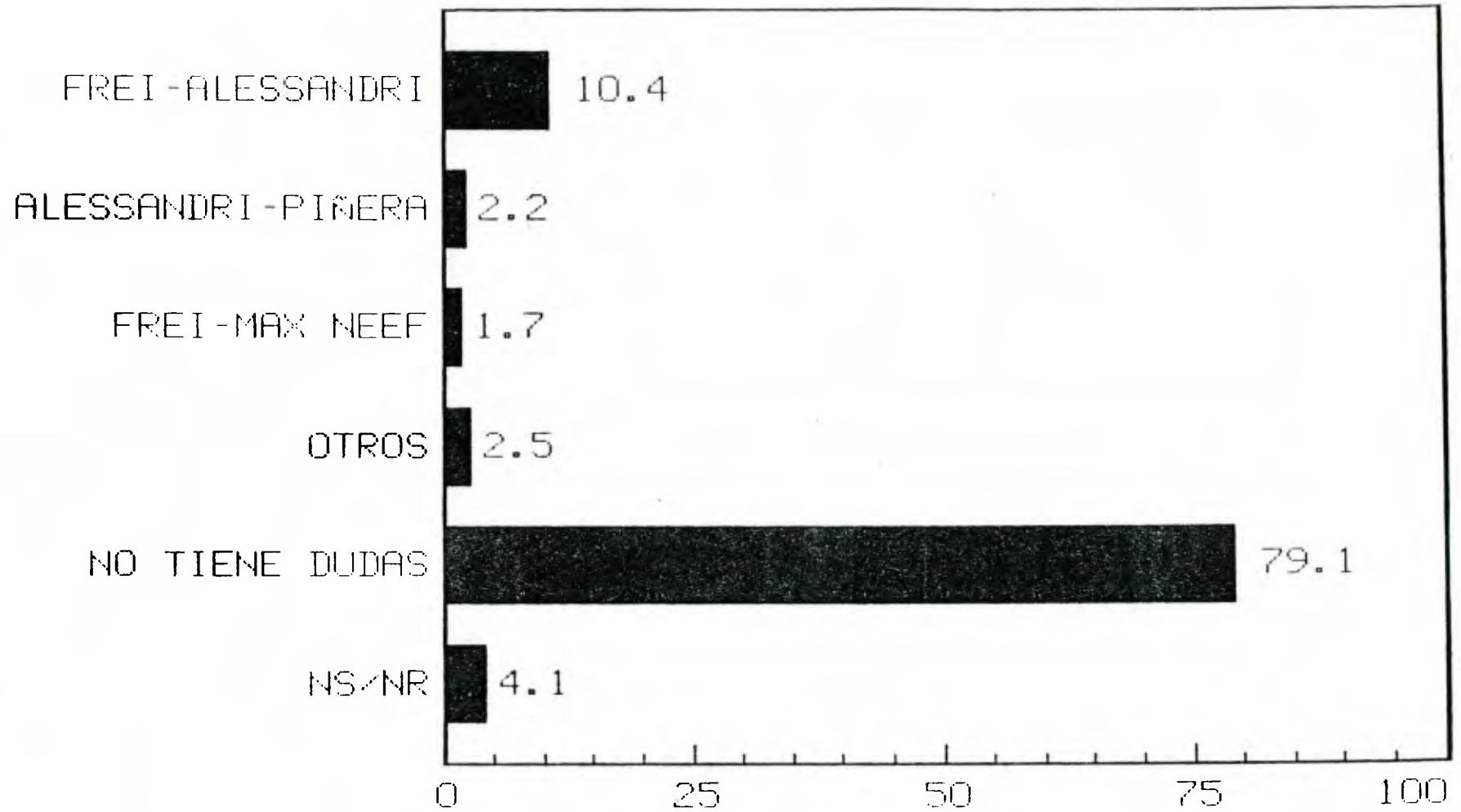

FUENTE: ENCUESTA CERC
NOVIEMBRE 1993.

POR CUAL CANDIDATO PRESIDENCIAL NO
VOTARIA NUNCA.

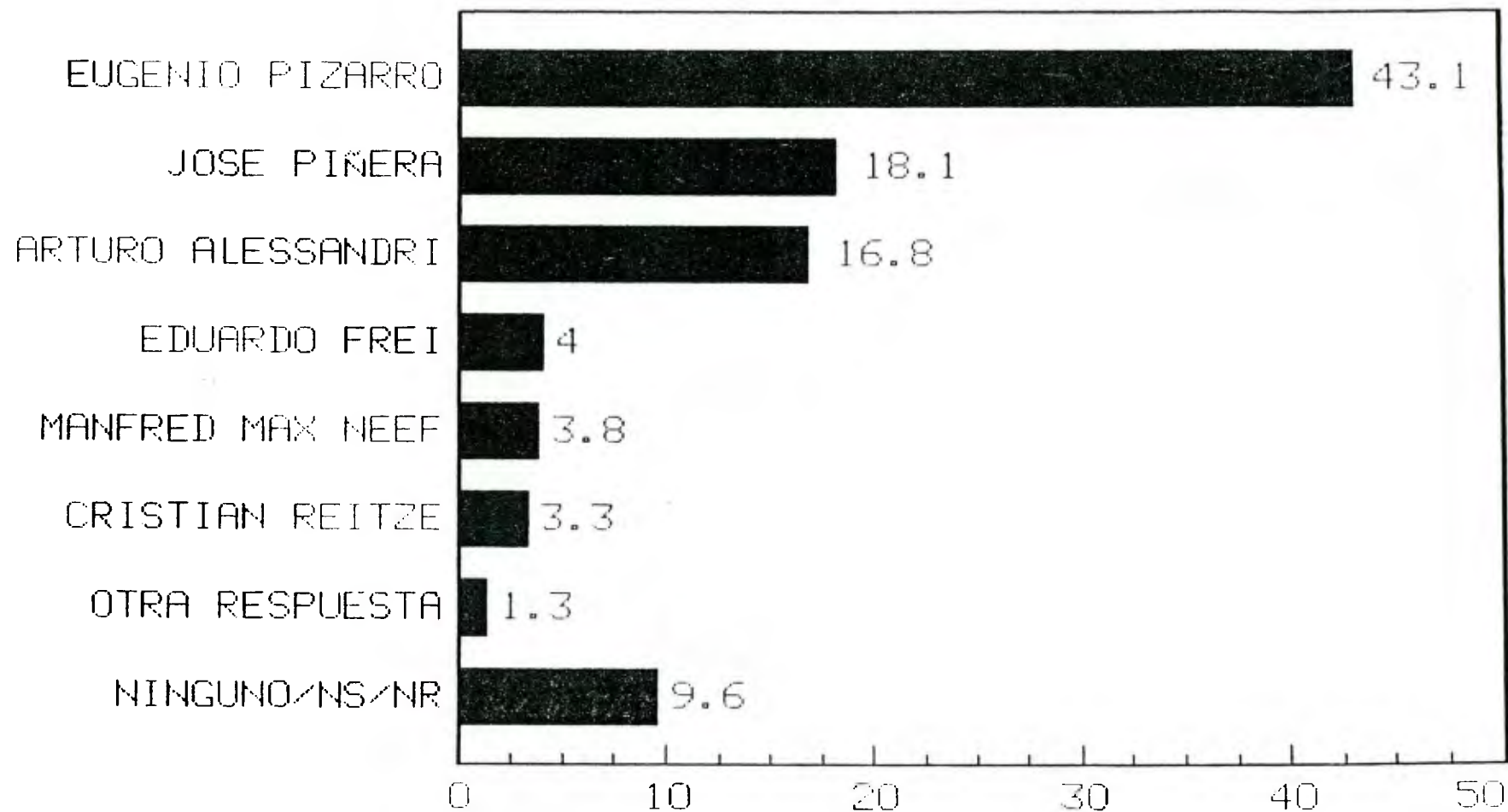

FUENTE: ENCUESTA CERC
NOVIEMBRE 1993.

EN LA PROXIMA ELECCION PARLAMENTARIA UD.
VOTARA POR CANDIDATOS DE...

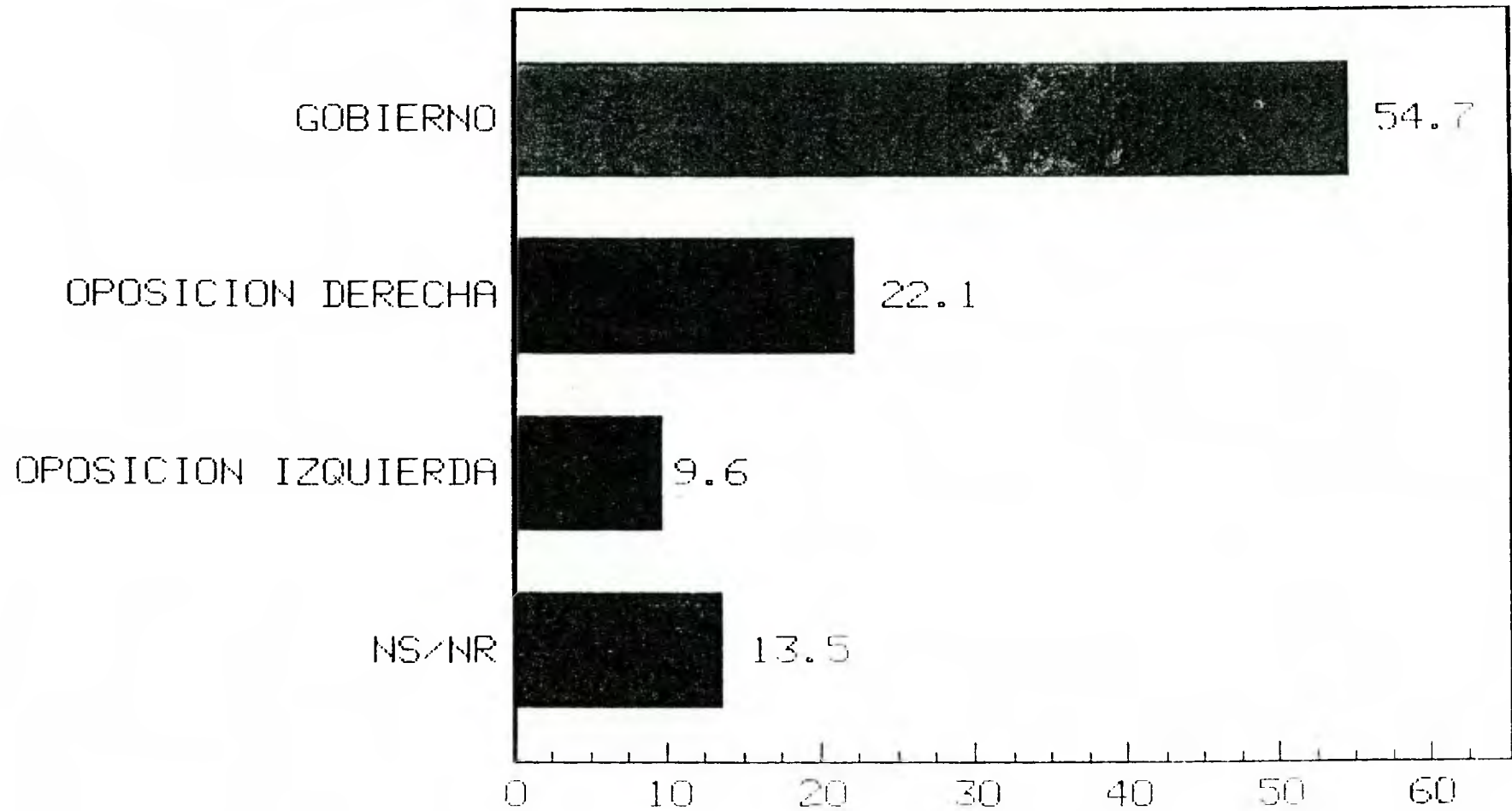

FUENTE: ENCUESTA CERC
NOVIEMBRE 1993.

OPINION SOBRE CANDIDATOS.

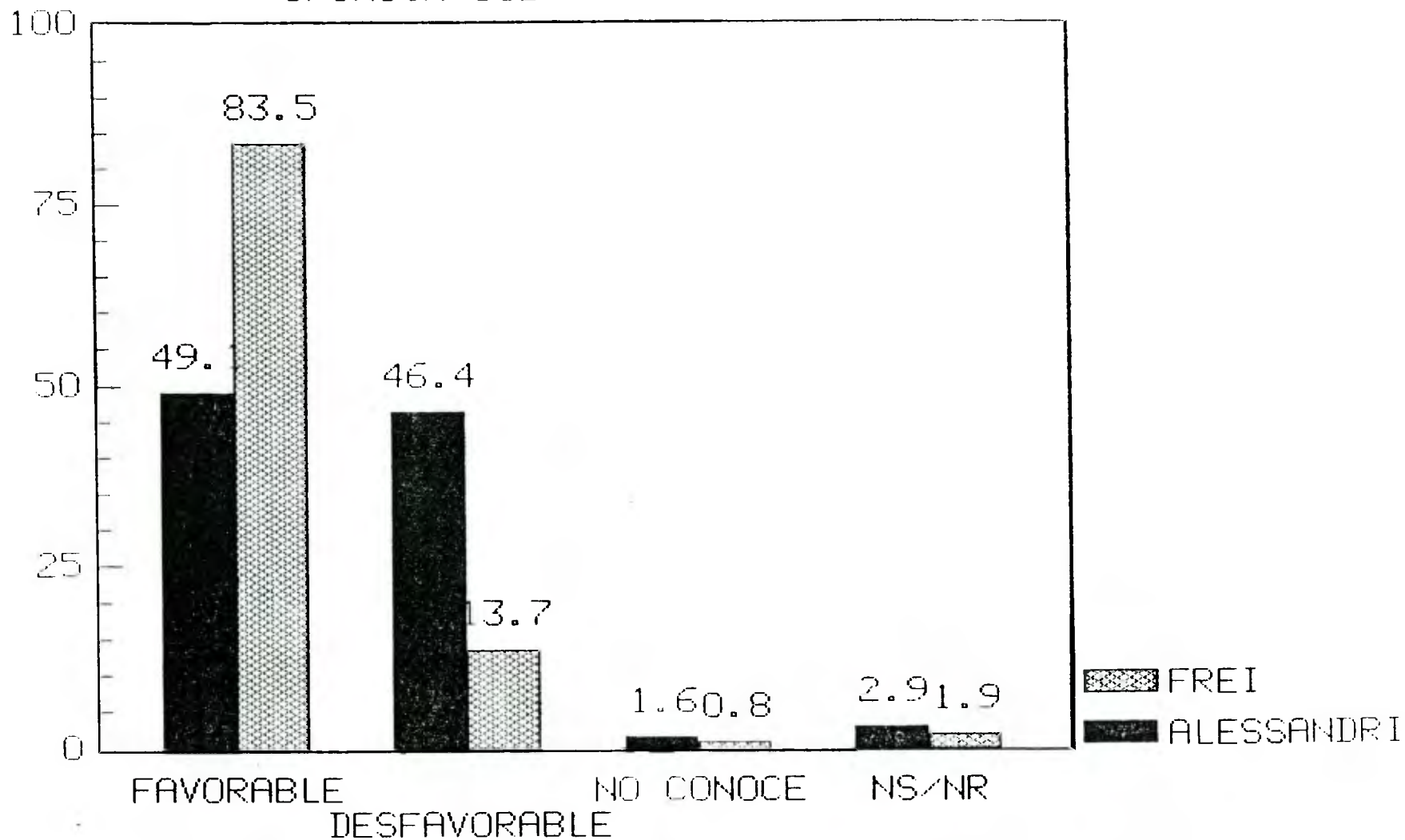

FUENTE ENCUESTA CERC NOVIEMBRE 1993.

OPINION SOBRE CANDIDATOS.

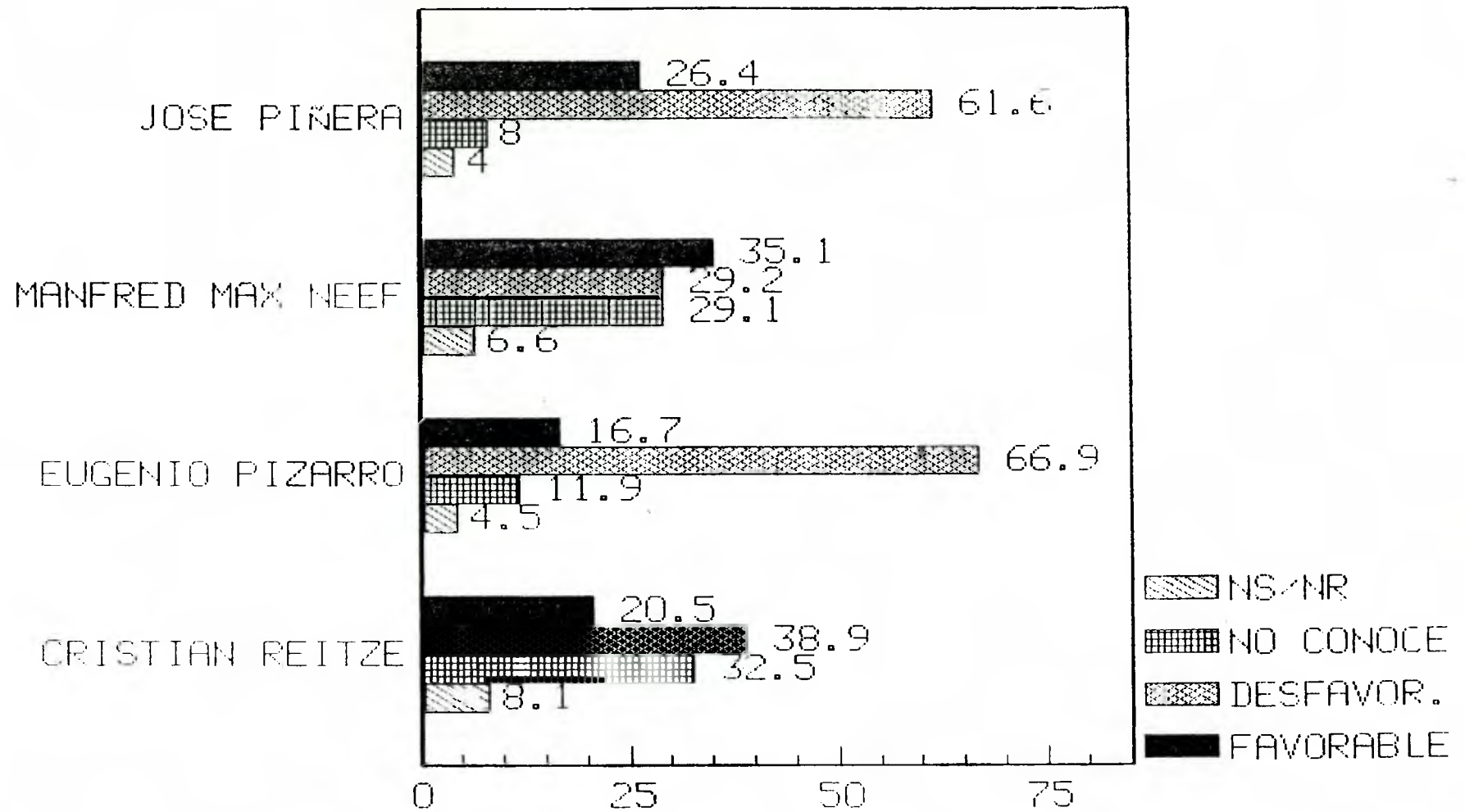

FUENTE - ENCUESTA CERC
NOVIEMBRE 1993.

EN CASO DE HABER SEGUNDA VUELTA, POR
CUAL CANDIDATO VOTARIA UD.?

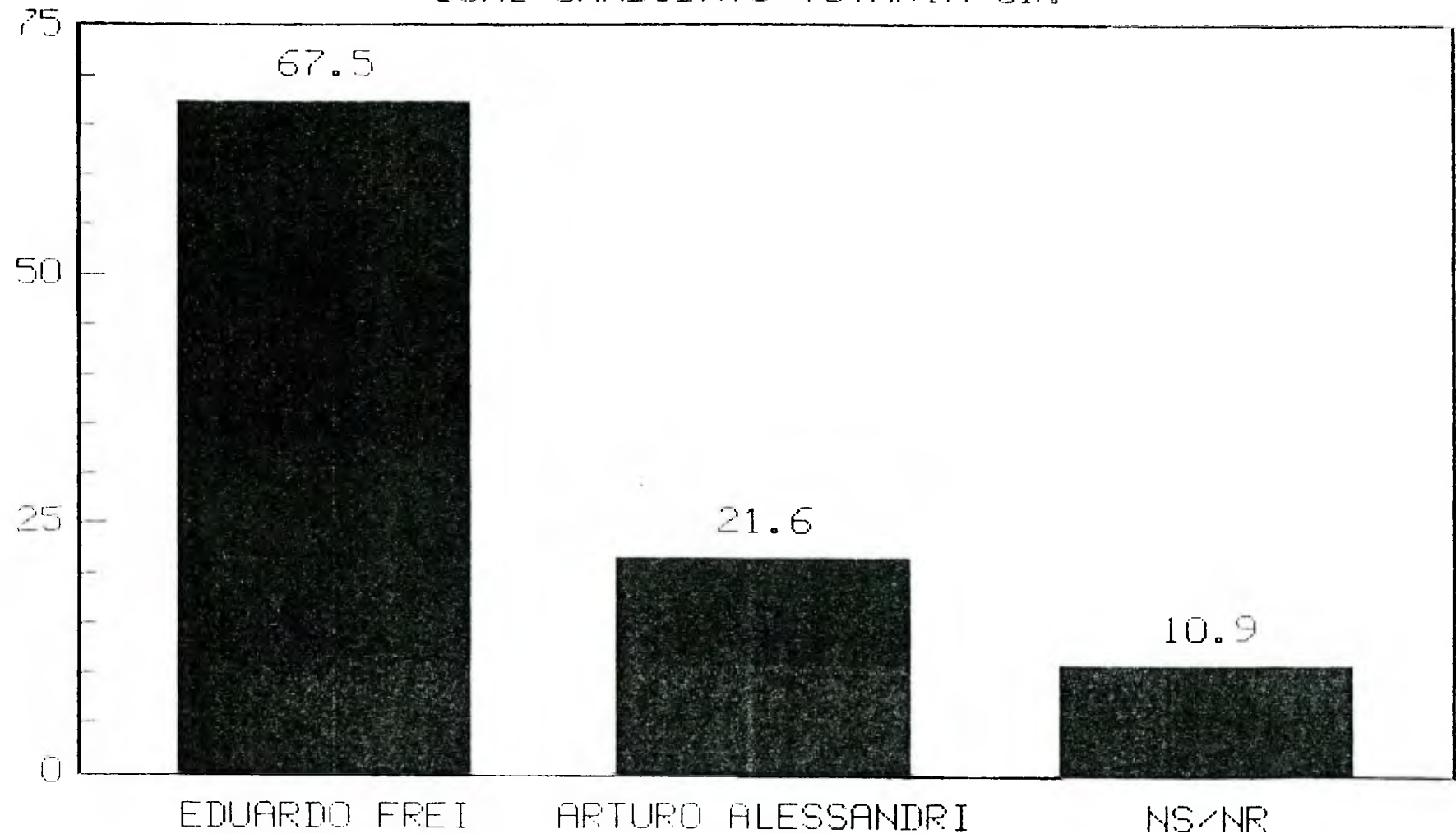

FUENTE ENCUESTA CERC NOVIEMBRE 1993.

SI LA ELECCION PRESIDENCIAL FUERA EL PROXIMO DOMINGO, ¿POR QUIEN VOTARIA UD.?

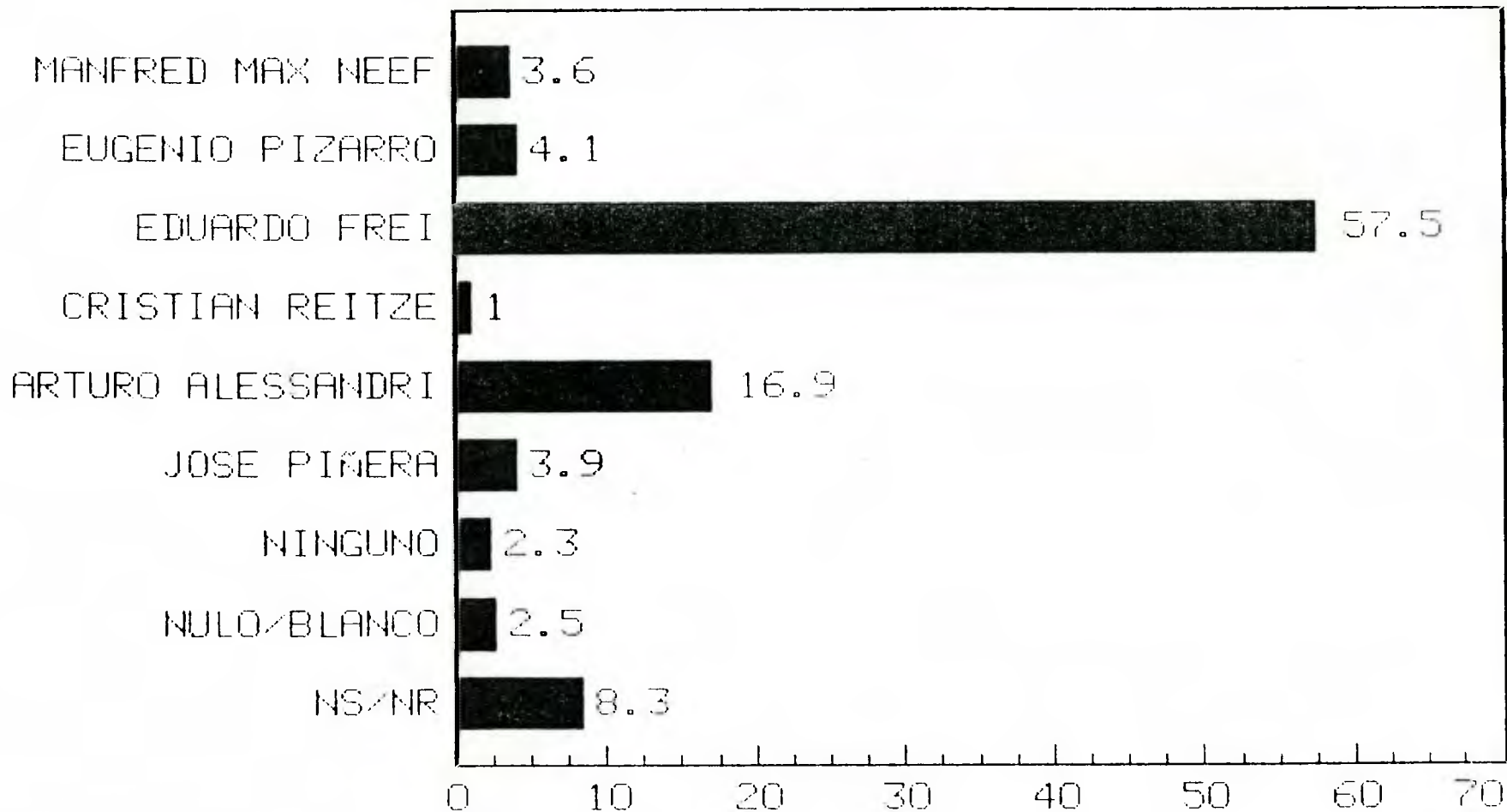

FUENTE: ENCUESTA CERC
NOVIEMBRE 1993.

SI LA ELECCION PRESIDENCIAL FUERA EL PROXIMO DOMINGO, ¿POR QUIEN VOTARIA UD.?

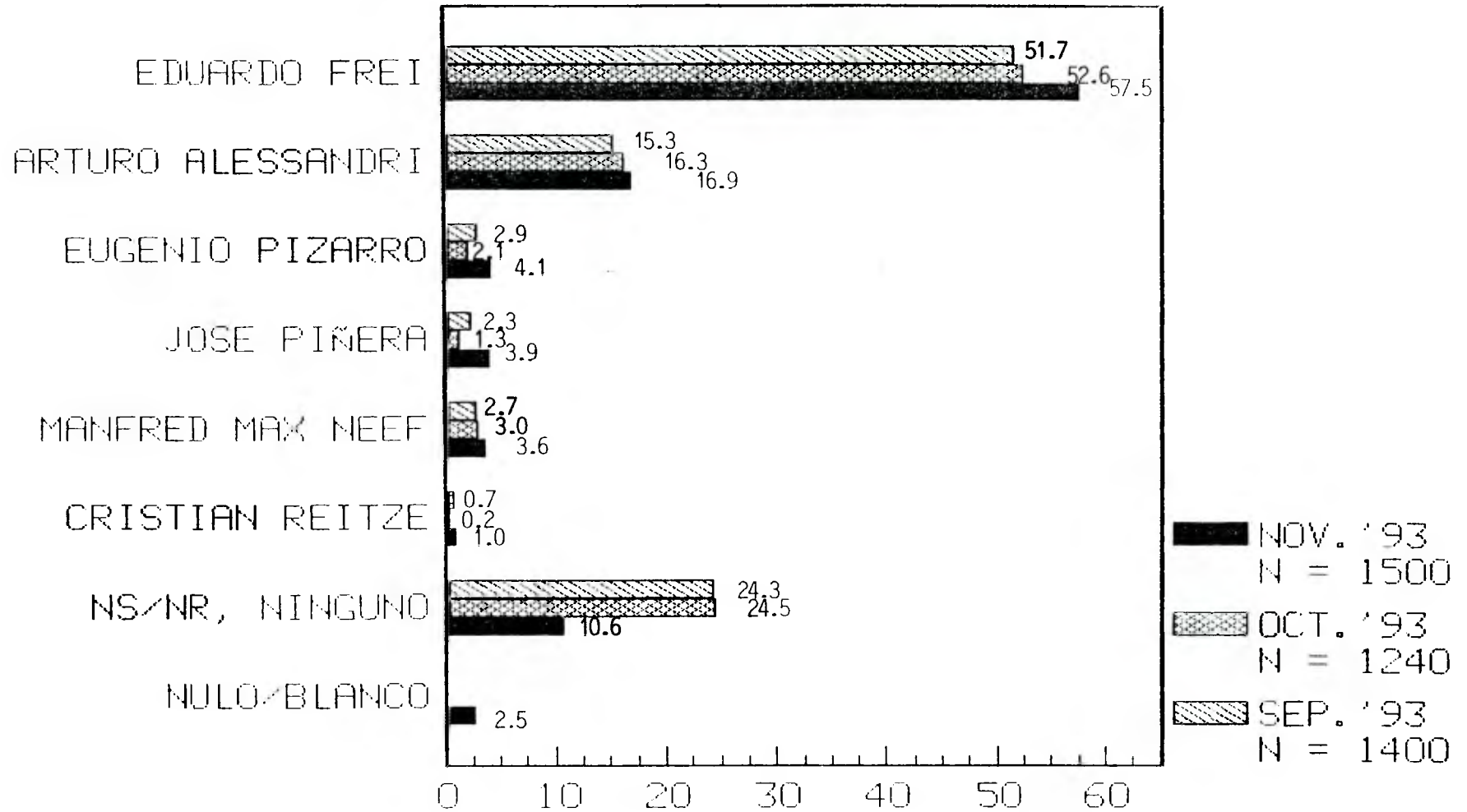

FUENTE: ENCUESTAS CERC 1993