



452-1

INFORME FINAL N° 76/93

"Escuchar a la Comunidad"  
(HOGARES)

Para: Com. Nac. de la Familia

Santiago, Abril de 1993

---

---



## INDICE

	Pág. N°
1. ANTECEDENTES.....	3
2. OBJETIVOS.....	4
2.1. Objetivo General.....	4
2.2. Objetivos Específicos.....	4
3. METODOLOGIA.....	5
3.1. Universo Estudiado.....	5
3.2. Diseño Muestral.....	5
3.2.1. Marco Muestral.....	5
3.2.2. Selección Muestral.....	5
3.2.3. Etapas de la selección.....	6
3.2.4. Tamaño Muestral y precisión de los resultados.....	8
4. PRINCIPALES CONCLUSIONES.....	12
5. ANALISIS DE RESULTADOS.....	19
5.1. Descripción de los hogares entrevistados.....	19
5.2. Situación Legal.....	24
5.3. Relación intrafamiliar.....	29
5.4. Apoyo de parientes.....	31
5.5. Grado de importancia de diversos aspectos en la vida.....	33
5.6. Valoración de relaciones familiares.....	38
5.7. La vida interna de la familia.....	41
5.8. Tiempo disponible para la vida familiar.....	44
5.9. Principales problemas en el hogar.....	48
5.10. Problemas que han tenido los hijos.....	53
5.11. Dificultades más serias que han tenido las parejas y su superación.....	56
5.12. Causas más frecuentes de la separación de parejas.....	60
5.13. Factores más importantes en el éxito de las relaciones de pareja.....	62

---



5.14. Problemas legales que han enfrentado.....	64
5.15. Conductas que ocurren en el hogar.....	68
5.16. Formación del matrimonio.....	70
5.17. Preparación matrimonial recibida.....	73
5.18. Participación de los padres en la formación de los hijos.....	75
5.19. Cuidado de los hijos menores de 14 años.....	79
5.20. Actitudes ante el matrimonio y vida en pareja.....	81
5.21. Actitud frente a las parejas que conviven.....	83
5.22. Actitud frente a los métodos de control de natalidad.....	86
5.23. Actitud frente al divorcio.....	89
5.24. Actitud frente al aborto.....	93
5.25. Actitud frente a los hijos ilegítimos.....	96
5.26. Actitud frente a permisos laborales en situaciones específicas.....	98
5.27. Actitud frente a conductas en relación a quehaceres en la familia.....	100
5.28. Organizaciones que más ayudan a la familia.....	104
5.29. Acciones sugeridas para ayudar a la familia.....	106
5.30. Televisión y Familia.....	109

**6. CUADROS ESTADISTICOS**

**7. CUESTIONARIO**



## **1. ANTECEDENTES**



## 1. ANTECEDENTES.

La COMISION NACIONAL DE LA FAMILIA (CNF) fue creada por Decreto Presidencial el 14 de Agosto de 1992, con el propósito de constituirse en una Comisión Asesora del Presidente de la República, a objeto de entregarle un informe de diagnóstico de la realidad de las familias en CHILE.

Con el fin de colaborar en este diagnóstico, la CNF encomendó a ADIMARK la realización de un conjunto de estudios empíricos basados en encuestas a la población, referente al tema señalado.

El plan de estudios diseñado comprendió alcanzar cuatro segmentos de la población:

1. **Organismos especialistas**, que trabajan directamente con familias o en su estudio.
2. **Organizaciones representativas**: Colegios profesionales, partidos políticos, gremios, organizaciones estudiantiles, etc.
3. **Público general interesado en el tema**: Encuesta insertada en diarios.
4. **Encuesta Nacional en Hogares**: A una muestra representativa de la población del país.

A continuación presentamos, como Informe Final, los resultados de la encuesta nacional en Hogares, por medio de gráficos y un análisis de los respectivos resultados, detallando además los objetivos específicos y la metodología utilizada.



## 2. OBJETIVOS



## **2. OBJETIVOS.**

### **2.1. Objetivo General.**

Obtener información acerca de la situación de la familia hoy en Chile, en términos de constitución familiar, percepciones, evaluación y atributos valóricos hacia la familia.

### **2.2. Objetivos Específicos.**

En particular se indagó respecto de los siguientes aspectos:

- 2.2.1 Area legal/demográfica: número personas viviendo en el hogar; descripción del hogar; situación legal de la pareja.
  - 2.2.2 Formación del matrimonio: edad en que se casó; razones por las se casan las personas; preparación recibida; problemas experimentados y su superación; opinión respecto a divorcio, aborto, control de natalidad e hijos ilegítimos; factores percibidos más importantes en una buena relación de pareja;
  - 2.2.3 Area dinámica interna: roles en el hogar; cuidado de los niños; tiempo disponible; relaciones intrafamiliares; maltrato; problemas de los hijos; valoración de la familia; problemas en el hogar; influencia de los Medios.
  - 2.2.4 Educación y Participación Comunitaria: grupos/organizaciones en que participan; participación en instituciones educativas.
  - 2.2.5 Cambios generacionales: comparación con el pasado.
  - 2.2.6 Situación Económica-Laboral: situación laboral; ingresos; problemas económicos; ayuda de instituciones.
-



### **3. METODOLOGIA**







### **3. METODOLOGIA.**

#### **3.1. Universo estudiado.**

El universo del presente estudio conforma toda la población de Chile de 18 años y más, residentes en hogares, exceptuando solamente los territorios de muy difícil acceso (XI región).

La cobertura del diseño muestral incluye al 95 % de la población total del país, incluyendo áreas urbanas y rurales, recogándose entrevistas en 97 diferentes comunas distribuidas entre la I y XII regiones.

#### **3.2. Diseño muestral.**

##### **3.2.1. Marco Muestral**

El marco muestral está constituido por antecedentes del XV Censo Nacional de Población y IV de Vivienda y proyecciones de Población (INE - CELADE 1989).

##### **3.2.2. Selección Muestral**

Se realizó una muestra probalística, estratificada y multietápica.

La muestra representa a todos los segmentos de la población chilena, en proporción a la contribución de cada segmento en la población.

La muestra se desarrolló en cuatro etapas separadas, con técnicas de muestreo probabilístico que garantizaron que todos los segmentos de la población estuviesen representados.

---



### 3.2.3. Etapas de la selección.

#### PRIMERA ETAPA

Las Unidades de la primera etapa del muestreo son las comunas, las cuales se clasificaron por tamaño, distinguiéndose cuatro estratos:

ESTRATO A: Población mayor de 200.000 habitantes

ESTRATO B: Población de 100.000 a 200.000 habitantes

ESTRATO C: Población de 20.000 a 100.000 habitantes

ESTRATO D: Población menor de 20.000 habitantes

Santiago fue considerado como una Megacomuna.

Adicionalmente, las comunas se estratificaron geográficamente en tres áreas:

NORTE: Comunas pertenecientes a las regiones I, II, III, IV

CENTRO: Comunas pertenecientes a las regiones V, VI, y RM

SUR: Comunas pertenecientes a las regiones VII, VIII, IX, X y XII.

Las comunas de más de 200.000 habitantes tuvieron una probabilidad igual a uno de ser seleccionadas. Aproximadamente, la mitad de la población adulta vive en este estrato.

Las restantes comunas se escogieron aleatoriamente, utilizando la técnica PPS, la cual asigna una probabilidad de selección proporcional al tamaño de la población de cada comuna. El



muestreo dentro de un estrato se completa, aplicando un intervalo de selección fijo a un punto de partida elegido al azar, en un listado de comunas ordenado en forma decreciente con respecto a su población.

#### SEGUNDA ETAPA

Las unidades de la segunda etapa la conformaron las manzanas elegidas dentro de cada localidad seleccionada en la primera etapa del muestreo. Estas manzanas se seleccionaron, utilizando un procedimiento aleatorio, el cual garantiza, en cada caso, una probabilidad conocida de ser incluida en la muestra.

El tamaño de cada localidad determinó el número de manzanas a sortear aleatoriamente. Esto, considerando un máximo de cuatro entrevistas en cada unidad muestral de segunda etapa.

Se utilizó una tabla de números aleatorios dentro de un rango del número total de manzanas, para la selección de las manzanas previamente enumeradas.

#### TERCERA ETAPA

Los hogares a entrevistar también fueron seleccionados, utilizando un procedimiento aleatorio, mediante un registro de todos los hogares comprendidos en la manzana seleccionada y luego aplicando una selección aleatoria.

#### CUARTA ETAPA

Esta última etapa está constituida por la selección del individuo a entrevistar en cada hogar. Para lograr una selección aleatoria de respondientes idóneos, se listaron todos los miembros de la familia de 18 años y más, aplicando luego, para seleccionar una persona

---



por hogar, una tabla de Kish modificada. El número de visitas adicionales ha sido de dos hasta lograr la entrevista con el individuo seleccionado al azar. En caso de haber existido rechazo o luego de la tercera visita no ha podido ser encontrado el entrevistado, no se ha realizado reemplazos.

### 3.2.4. Tamaño Muestral y Precisión de los Resultados

Se realizó un total de 2.056 entrevistas, distribuídas de la siguiente manera:

Centro: 1.131	Estrato A: 994
Norte: 237	Estrato B: 324
Sur: 688	Estrato C: 457
	Estrato D: 281
<hr/>	
Total 2.056	2.056

La precisión de los resultados, bajo el supuesto pesimista de varianza máxima y con un 95 % de nivel de confianza, es de  $\pm 3.0$  %.

### 3.3. Aplicación del Cuestionario.

El cuestionario se aplicó entre los días 06 y 28 de Enero de 1992.



A continuación se entrega algunos datos relevantes respecto a la selección muestral.

### 1. UNIDADES DE SEGUNDA ETAPA

En el cuadro N° 1 se señala el número de unidades de segunda etapa (manzanas) seleccionadas, eliminadas y porcentaje de eliminadas según área.

CUADRO N° 1

AREA URBANO/RURAL	MANZANAS SELECCIONADAS	MANZANAS ELIMINADAS	
	Nº	Nº	%
NORTE	59	6	10,2
CENTRO	277	23	8,3
SUR	171	17	9,9
TOTAL	507	46	9,1

El 9,1 % de manzanas eliminadas corresponden a sitios eriazos, áreas de difícil acceso, áreas verdes, locales comerciales, recintos de las FF. AA., y rechazos absolutos en las manzanas.



## 2. UNIDADES DE TERCERA ETAPA

En el cuadro N° 2 se señala el número de unidades de tercera etapa seleccionadas, logradas y porcentaje de logro.

CUADRO N° 2

AREA URBANO/RURAL	VIVIENDAS SELECCIONADAS	VIVIENDAS LOGRADAS	
	N°	N°	%
NORTE	334	297	88,9
CENTRO	1840	1498	81,4
SUR	1080	854	79,1
<b>TOTAL</b>	<b>3254</b>	<b>2649</b>	<b>81,4</b>

El porcentaje de pérdida se debe a rechazo absoluto en la vivienda o no hay nadie en las tres visitas, y eliminación en la etapa de supervisión (error de selección).



### 3. UNIDADES DE CUARTA ETAPA

En el cuadro N° 3 se señala el número de personas seleccionadas y logradas, y el porcentaje de logro según área.

CUADRO N° 3

AREA URBANO/RURAL	PERSONAS SELECCIONADAS	PERSONAS LOGRADAS	
	N°	N°	%
NORTE	297	237	79,8
CENTRO	1498	1131	75,5
SUR	854	688	80,6
TOTAL	2649	2056	77,6

El porcentaje de pérdida se debe a rechazo o ausencia del seleccionado probabilístico, y eliminación de encuesta en la etapa de supervisión.



## **4. PRINCIPALES CONCLUSIONES**

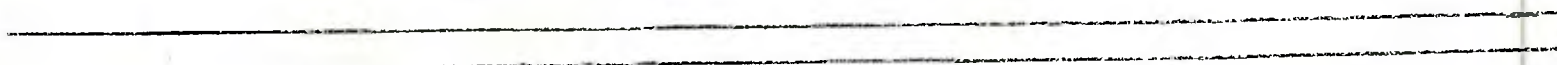





#### 4. PRINCIPALES CONCLUSIONES.

El estudio de la realidad de la familia en base a encuestas es complejo. Las respuestas de la personas a las interrogantes sobre la realidad familiar es a menudo distorsionada, especialmente en aspectos valóricos. En muchas afirmaciones sobre ella, 'lo afectivo', el 'deber ser' tiende a veces a distorsionar una visión objetiva de su situación real. En Chile, el Censo, las encuestas de empleo y pobreza, ampliamente conocidas, entregan abundantes datos socio-demográficos sobre la familia, pero en general carecen de elementos sociológicos, de actitudes, valores y opiniones necesarios para un análisis completo de la problemática de las familias. En este contexto surgen una serie de inquietudes: ¿La familia está en una crisis que comprometa su estructura, sus funciones e integridad?; ¿Existen cambios generacionales significativos de las formas de percibir el matrimonio, los hijos, los roles del hombre y de la mujer en la pareja?; ¿Existe un cambio importante de las normas morales que rigen las relaciones entre los miembros de la familia?.

La presente investigación trata de aportar elementos en la dirección de estas interrogantes, basados en un estudio empírico científico, sobre la realidad de la familia en el Chile de hoy. Por cierto, las respuestas obtenidas son, y deben considerarse así, meros indicadores que apuntan en las direcciones planteadas, pero que siempre deben analizarse sin dejar de considerar las limitaciones de los estudios de este tipo, y los instrumentos utilizados.

Después de haber analizado en forma detallada los resultados de las diversas preguntas de la presente investigación, es posible deducir, a modo de resúmen general, las conclusiones que se exponen a continuación.



Como impresión general global, se puede afirmar que del conjunto de respuestas obtenidas surge muy nítidamente la percepción que la familia sigue siendo la base organizacional fundamental de nuestra sociedad. Esto tanto en su realidad objetiva (la gente vive en familia) como valórica (la gente valora vivir en familia). Con muy pocas excepciones, la población valora altamente la familia y, en su mayoría, señala que la vida familiar es el área más importante de su vida, más importante que el trabajo/estudio, los hijos u otras actividades, sociales, deportivas o religiosas. En esta conclusión global, los resultados del estudio contradicen la noción popular, activamente difundida en los medios de comunicación masiva, que las relaciones familiares pasarían por una crisis, y su estructura y permanencia aparecerían amenazadas. Naturalmente, hay pequeños grupos conflictivos, y problemas reales que afectan a muchas familias, como se verá más adelante en el análisis de los resultados. Pero, nada en este estudio indica una situación terminal o de amenaza grave al rol que tradicionalmente se ha asignado a la familia en la vida de las personas. Tampoco es posible concluir la presencia de cambios significativos en los aspectos valóricos referentes al matrimonio, los hijos, la fidelidad, y otros que se investigaron, toda vez que no existen en nuestro país estudios comparables referidos a toda la población. Esto sólo será posible en el futuro, en la medida que estudios como éste puedan ser repetidos.

La familia, siempre en la línea de las grandes apreciaciones que entregan los datos, no sólo es altamente valorada en la propia experiencia de la población, sino es una gran fuente de satisfacción para la mayoría de las personas (quizás la principal). La gran mayoría muestra un alto grado de satisfacción con sus relaciones familiares: la relación de pareja y la relación padres-hijos.

---



Lo anterior indica que no se cuestiona la familia como institución fundamental de la sociedad; se percibe la familia principalmente como fuente de 'cariño y afecto', y como motor de la sociedad. Se percibe que la familia agrega "sentido a la vida" , en términos de ofrecer la posibilidad de "trabajar por alguien" y "vivir para alguien", más allá de las necesidades materiales y fisiológicas de uno mismo. Si según una posible hipótesis clásica, la función primordial de la familia es principalmente física y biológica (procreación y protección material de los individuos) o tal vez económica (producción de bienes y servicios), según estos resultados aparece un rol diferente, nuevo en algún sentido: una función psicológica en el sentido más amplio de la palabra (recibir/dar afecto, seguridad y correspondencia emocional), y también una función existencial (dar sentido a la vida, para quien vivir, trabajar). Nos ha parecido importante destacar ambos elementos o funciones, porque se obtienen de un autodiagnóstico de los propios entrevistados; es decir, cómo ellos mismos experimentan y valoran su propia experiencia familiar, más que de una visión teórica o ideal.

Como debiera quedar claro de la apreciación anterior, la desintegración de la familia, y lo que atente contra su integridad, amenaza un área muy central para las personas. Los problemas económicos, hacinamiento, falta de vivienda, de relaciones de pareja, de infidelidad, abandono, alcoholismo y drogadicción están presentes en muchos hogares como se verá. Pero, las familias parecen ser rodeadas de un aire de optimismo y esperanza, proyectando la idea de que, a pesar de todo, existen pocos problemas en su interior, y que la familia, aún con problemas como los anotados, sigue siendo la principal fuente de satisfacción personal. Este autodiagnóstico puede aparecer exagerado, o idealizado, pero las cifras obtenidas muestran que es la percepción (con respecto a sí mismos) de la gran mayoría de los hogares de nuestra población.

---



Lo dicho anteriormente no significa que estamos en la presencia de familias 'ideales', sin problemas. La realidad familiar enfrenta muchos conflictos internos y externos, que en muchos casos son causas de dificultades serias. Los problemas más mencionados se refieren a la falta de recursos económicos y a la falta de tiempo para compartir, siendo el primer problema más presente en los sectores de nivel socioeconómico bajo, y el segundo es más sentido en el sector alto. Pero, en resúmen, estos dos tipos de problemas con todas sus ramificaciones son considerados los dos principales, y como se verá, sumamente extendidos en la realidad de nuestras familias.

Una situación económica crítica (falta de trabajo o dinero) se percibe como grave, porque, efectivamente, es el motivo principal asignado a las dificultades en la relación de pareja, superando ampliamente los demás motivos tales como 'Celos' e 'Incomunicación'. La visión más extendida, y comprensible al considerar la realidad socio-económica de nuestra sociedad, es que si la familia no tiene tranquilidad económica y no puede satisfacer sus necesidades básicas, difícilmente puede dedicar tiempo a otros asuntos considerados básicos para el bienestar familiar (recreación, formación, participación).

Los problemas de relaciones de pareja sin duda existen en muchos hogares, a menudo importantes. El estudio señala que la mayoría logra solucionar sus dificultades en pareja mediante la conversación y el diálogo, es decir, sin concurrir a ayuda externa (psicólogo, orientador). Se aprecia un muy escaso uso de agentes externos de ayuda a los problemas de relación, tanto en la pareja, como con los hijos. En parte, esto es fruto de una opción, pero también pareciera existir un déficit, o un desconocimiento, de instancias estructurales (centros), de fácil acceso para la gente, donde poder recibir ayuda y orientación en momentos de conflicto familiar.

---





Existen otras conductas negativas en los hogares, que aparecen en los datos obtenidos con cierta frecuencia: Nos referimos al complicado tema de la violencia física y psicológica en la relación de pareja y entre padres-hijos. En efecto, ambos tipos de violencia se dan con bastante frecuencia en los hogares, cruzando todos los estratos sociales. Por contraste, en lo que se refiere a conflictos generacionales, asociados a conductas antisociales de los jóvenes o niños, los resultados del estudio indican que esto no parece ser un problema extendido, sino más bien concentrado en un pequeño número de familias marginales.

El estudio indica que una de las grandes debilidades percibidas respecto a la vida en pareja y, por ende en familia, es la falta de preparación de los cónyuges. Se cree, probablemente con razón, que la solución de problemas familiares es más fácil si existe una preparación previa de la pareja. Referente a este tema los datos son significativos: Las parejas de mayor edad prácticamente no han recibido formación alguna, ni de la Iglesia ni del Registro Civil. Las parejas más jóvenes tampoco parecen recibir demasiado, si bien algo más que las generaciones precedentes. Entre los jóvenes, la convivencia sin vínculo legal aparece como frecuente (casi un tercio de las parejas son miembros entre 18 y 24 años). A pesar de que los entrevistados mencionan como motivo más frecuente de dificultades la falta de recursos económicos, ellos sin embargo, parecen dar gran importancia para el éxito de la relaciones de pareja a una buena comunicación y mutuo apoyo, todo lo cual se percibe puede ser mejorado con preparación y ayuda externa

El estudio se refiere muy directamente a las actitudes predominantes frente a temas sociales conflictivos, tales como la convivencia de hecho, divorcio, hijos ilegítimos, infidelidad, aborto y otros. Los datos indican la predominancia en la población chilena de una cierta tolerancia hacia

---



conductas que podrían calificarse como divergentes desde el punto de vista de una moral tradicional. Las personas aparecen menos apegadas a las normas tradicionales y muestran un considerable grado de tolerancia y aún de respeto hacia opciones distintas, aunque personalmente no compartan tales posturas. Es decir, se percibe que un estricto apego a normas absolutas para todos es más bien la excepción que la norma en nuestra población. Se puede apreciar que sí existe una ética, pero se podría hablar de una ética más bien situacional, relativista para algunos, juzgando las acciones en un contexto determinado y posibilitando decisiones distintas según cada realidad.

Estas últimas afirmaciones pueden ser fundamentadas por los siguientes datos: La gran mayoría de la población percibe el matrimonio como compromiso para toda la vida; pero, también la gran mayoría está de acuerdo con la idea que 'Cuando el amor se acaba, cada miembro de la pareja tiene el derecho de rehacer su vida con otra persona'. Lo que, estrictamente, implica un grado de contradicción. También es sorprendente el alto grado de acuerdo con nociones como 'Es bueno tener relaciones sexuales prematrimoniales para adquirir experiencia en este plano'. Una proporción importante de la sociedad está de acuerdo con relaciones de convivencia, y es favorable respecto al control de los nacimientos y especialmente con la creación de políticas estatales de planificación familiar en base a control de natalidad. En cuanto al divorcio, si ambos cónyuges lo solicitan de común acuerdo, en caso de maltrato físico, psicológico, o abandono del hogar, la gran mayoría cree que la ley debiera autorizar el divorcio. Respecto al aborto, la actitud de la gran mayoría es contraria, y solamente en el caso 'cuando la vida de la madre corre peligro' una importante proporción aceptaría este procedimiento. Respecto a los hijos ilegítimos, la gran mayoría opina que no debieran existir diferencia legal alguna entre hijos legítimos e ilegítimos.

---



Naturalmente, en los temas precedentes existe una amplia diversidad entre los grupos sociales estudiados. Aparece, para contrastar, una población bastante más conservadora en las zonas rurales y ciudades pequeñas y también un sector bastante más "liberal" en los grupos socio-económicos privilegiados urbanos.

Otra temática de interés estudiada es la distribución de los roles en el hogar. El elemento que probablemente más ha cambiado la familia en los últimos años, es la incorporación paulatina de la mujer a la actividad laboral remunerada. Esto fuerza un cambio de roles en la pareja con respecto al modelo tradicional. Los datos señalan que se acepta, en principio, la igualdad de los derechos de la mujer y los deberes del marido en el manejo del hogar. La igualdad efectiva de roles, sin embargo, parece aún lejana. Especialmente apegados a la distribución de roles más tradicionales aparecen los sectores socio-económicos más bajos y las familias rurales.

Para concluir, las mismas personas encuestadas sugieren espontáneamente acciones para ayudar a las familias a vivir más satisfactoriamente su vida. Entre las con mayor mención aparecen: 'mejores remuneraciones laborales', 'más puestos de trabajo', 'mayor preparación', 'organización de la vida que permita mayor tiempo para la familia', y 'reformas a las leyes relativas a la familia'. Estas son las principales sugerencias concretas de la misma gente, y confirman las percepciones anteriores.

---

---



## **5. ANALISIS DE RESULTADOS**

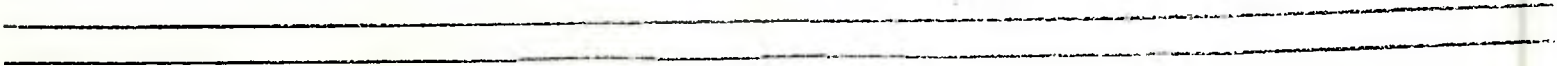



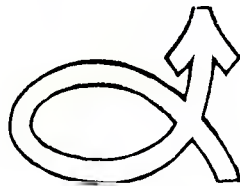

## 5. ANALISIS DE RESULTADOS.

### 5.1. Descripción de los hogares entrevistados

Primero, para conocer aspectos relacionados con el hogar entrevistado, se hizo preguntas referente a su composición en términos de las personas que viven permanentemente en el hogar (Jefe hogar, Cónyuge, Hijos, Parientes, Otros) y en términos de conceptos predefinidos y dados que describen mejor al hogar.

En promedio viven en los hogares en forma permanente 4.3 personas, aumentando esta cifra en el Norte a 4.5 y en el estrato A (comunas con una población mayor a 200.000 habitantes) también a 4.5 .

El 95.4 % de los hogares cuenta con un Jefe/a de Hogar, que es en su gran mayoría de sexo masculino, pero hay muchos hogares que carecen del cónyuge, sea hombre o mujer ( 14.5 %).

En lo que se refiere a la autodescripción del hogar, mostrando a los entrevistados un listado de alternativas, la mayoría (57.3 %) se define como "Una pareja con hijos en el hogar, todos los hijos son de ambos", siendo esta definición lo más cercano a una familia ideal, según las normas establecidas por la sociedad y cultura cristiana occidental. Si consideramos la variable de nivel socioeconómico, podemos observar que en los sectores bajos de la sociedad, esta composición 'ideal' familiar se reduce a un 52.9 %, mientras que en el nivel alto sube a 62.1 %, lo que significa, que efectivamente hay una importante diferencia entre ambos segmentos. En segundo lugar, un 13.3 % se define como "Un adulto sin pareja, con hijos en el hogar", y en tercer lugar se ubica "Una pareja, sin hijos en el hogar" (9.7 %). Esta última cifra llama bastante la atención, porque

---



indica una tendencia hacia parejas sin hijos o menos hijos, siendo esto más fuerte en el nivel alto (12.4 %).

Por último, se deduce de los resultados del estudio, que un perfil de hogares hoy en Chile toma las siguientes características: el 66.6 % se compone de una pareja con hijos, en el 14 % existe un Padre/Madre solo con hijos, un 10.2 % son parejas sin hijos, y un 9.2% no tienen familia (personas solas, parientes).

## Proporción de personas que viven permanentemente en el hogar

	Jefe de hogar	95,4
	Cónyuge	85,5
Hijos solteros:	De ambos cónyuges	71,8
	Sólo del Jefe de hogar	4,6
	Sólo del ó la cónyuge	4,9
Otros parientes	Padres ó suegros del Jefe de hogar	5,5
	Hijo casado ó separado	8,3
	Yerno ó nuera del Jefe de Hogar	7,8
	Nieto(s) del Jefe de Hogar	15,8
	Otros	8,8
Otros no parientes	Servicio Doméstico	1,6
	Otros	3

En promedio viven 4,3 personas por hogar

# Descripción de los hogares entrevistados

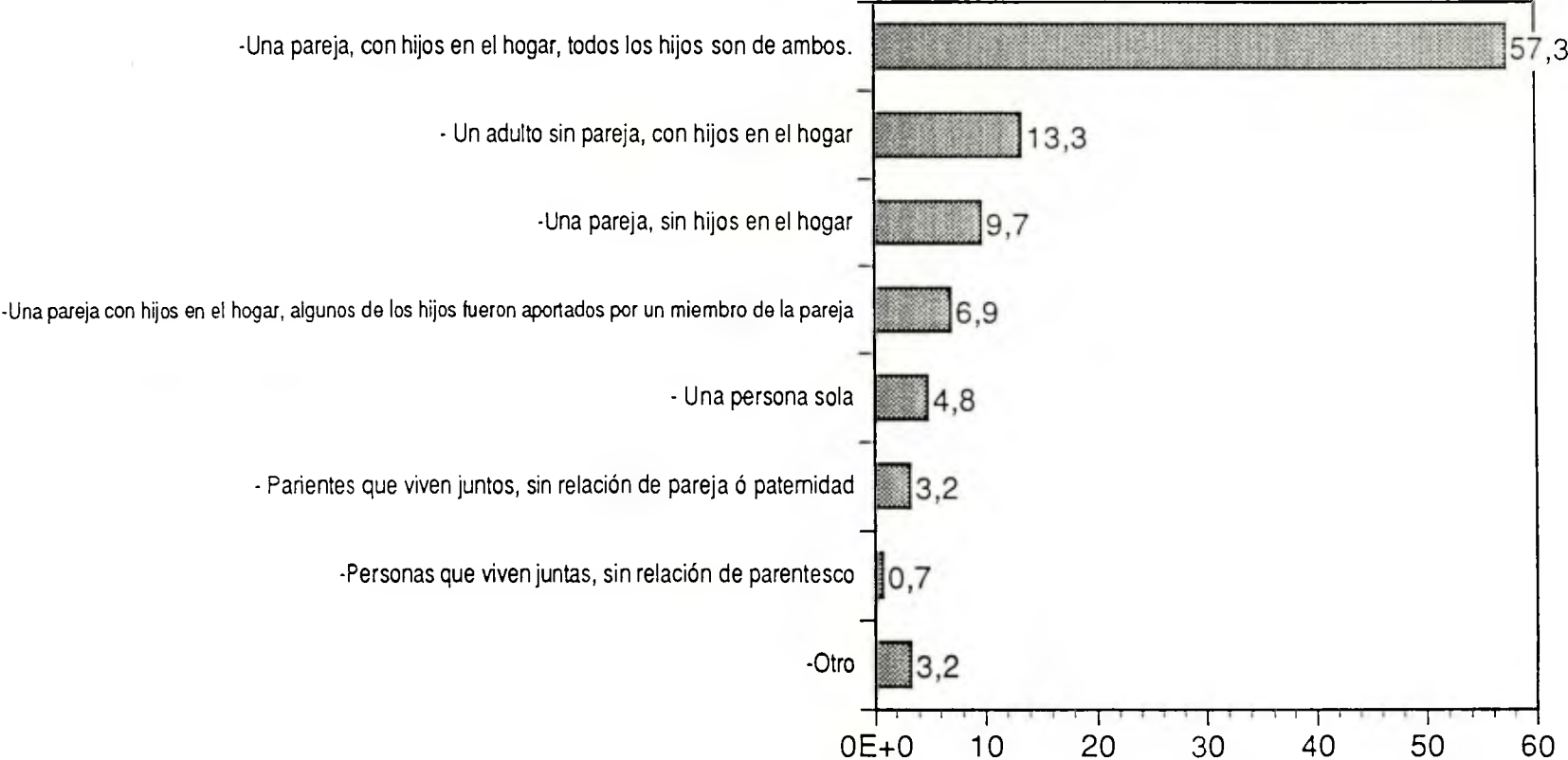

# PERFIL DE HOGARES

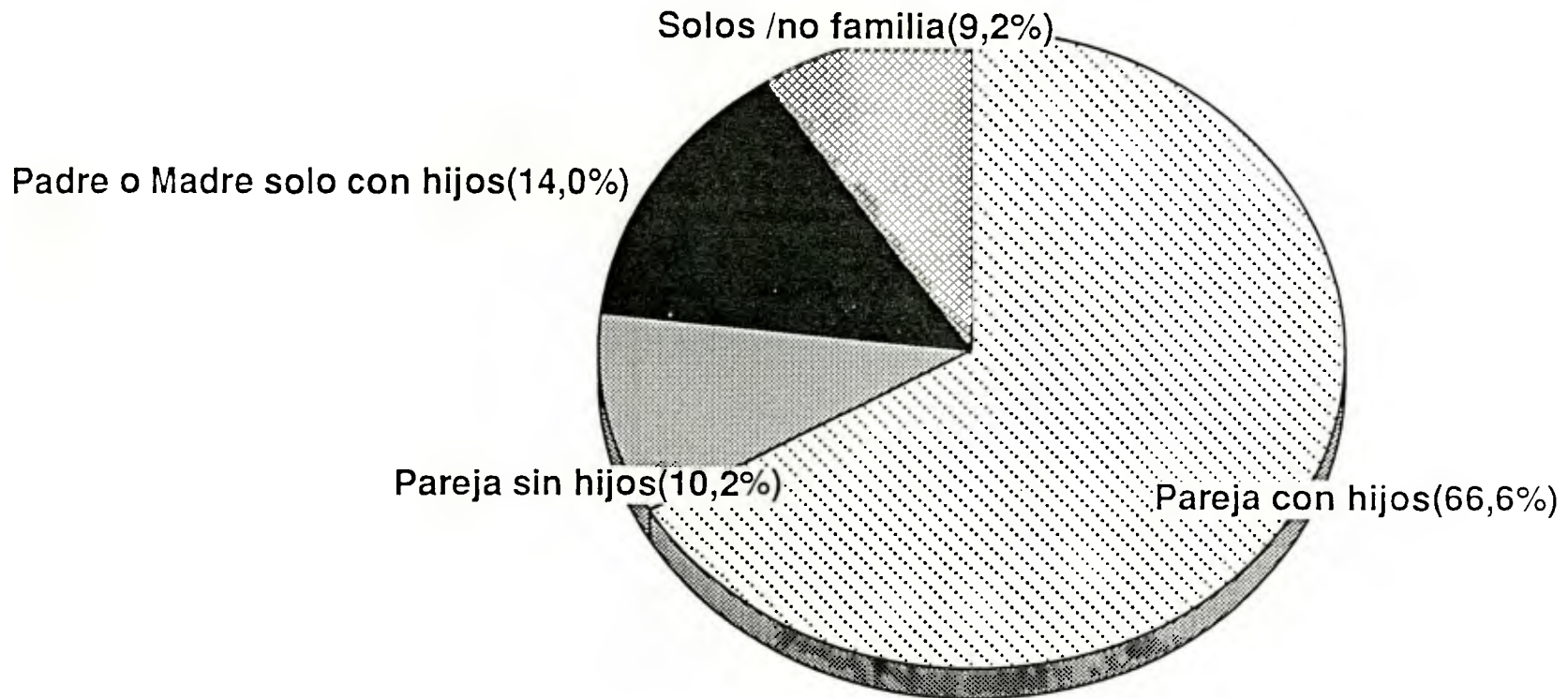

En promedio viven 4,3 personas por hogar



## 5.2. Situación legal

Se preguntó a los entrevistados también sobre su actual estado civil legal, utilizando el mismo método de la pregunta sobre la definición del hogar (con alternativas dadas). El 54 % de la población dice ser casado legalmente, cifra que llega a un 57,6 % en el Sur y a un 63,2 % en el nivel socioeconómico alto. Un 27.7 % se declara soltero, sin haberse casado nunca (18 - 24 Años =70,4 %; Hijos = 76,4 %), un 8.5 % estaba casado legalmente, pero ahora se encuentra separado. El resto de la población, en términos de estado civil legal, son viudos (7.6 %) y solteros con su matrimonio legalmente anulado (1.3 %).

Cruzando la pregunta anterior (alternativa que mejor corresponde a su estado civil legal) con la variable 'Los que se han casado alguna vez legalmente' (70 %), excluyendo básicamente los solteros que nunca se han casado, los datos anteriores varían sustancialmente: la mayoría está casado legalmente (74.7 %) y un 11.8 % está casado legalmente, pero vive ahora separado; los que han anulado su matrimonio legalmente, son solamente una muy pequeña proporción (1.8 %).

En relación a la situación de pareja de los entrevistados, el 53.8 % vive con su cónyuge legal, mientras que el 10.7 % vive con su pareja que no es cónyuge legal. Finalmente, el 35.5 % vive solo, sin pareja.

Si tomamos en cuenta solamente las personas que actualmente viven en pareja (64 %), excluyendo a todos los que viven solo, sin pareja, se da la siguiente distribución: el 83.5 % vive con su cónyuge legal y el 16.5 % vive con su pareja que no es cónyuge legal. Esto significa que un porcentaje muy alto de parejas está dentro de la legalidad vigente. Es interesante observar que este resultado muestra importantes variaciones según la edad de los entrevistados:

---

---



en el segmento mayor (55 y más años), el 87.6 % cumple con la legalidad, mientras que entre las parejas más jóvenes (18 - 24 años), solamente el 71.2 % vive hoy con su pareja legal. Estos datos marcan una tendencia generacional hacia una vida en pareja no constituida legalmente, una realidad que se dio muy poco hace años atrás, pero que hoy es bastante común entre el segmento más joven de la población.

Respecto a la situación legal de la pareja del Jefe de Hogar de la casa entrevistada, actualmente el 85.3 % está casado por el registro civil, aumentando este porcentaje en el nivel alto a 94.9%.

En resumen, se puede concluir, que de acuerdo a los resultados expuestos en este párrafo, se distribuye la situación de pareja de la población mayor de 18 años.



## Alternativa que mejor corresponde a su actual estado civil legal

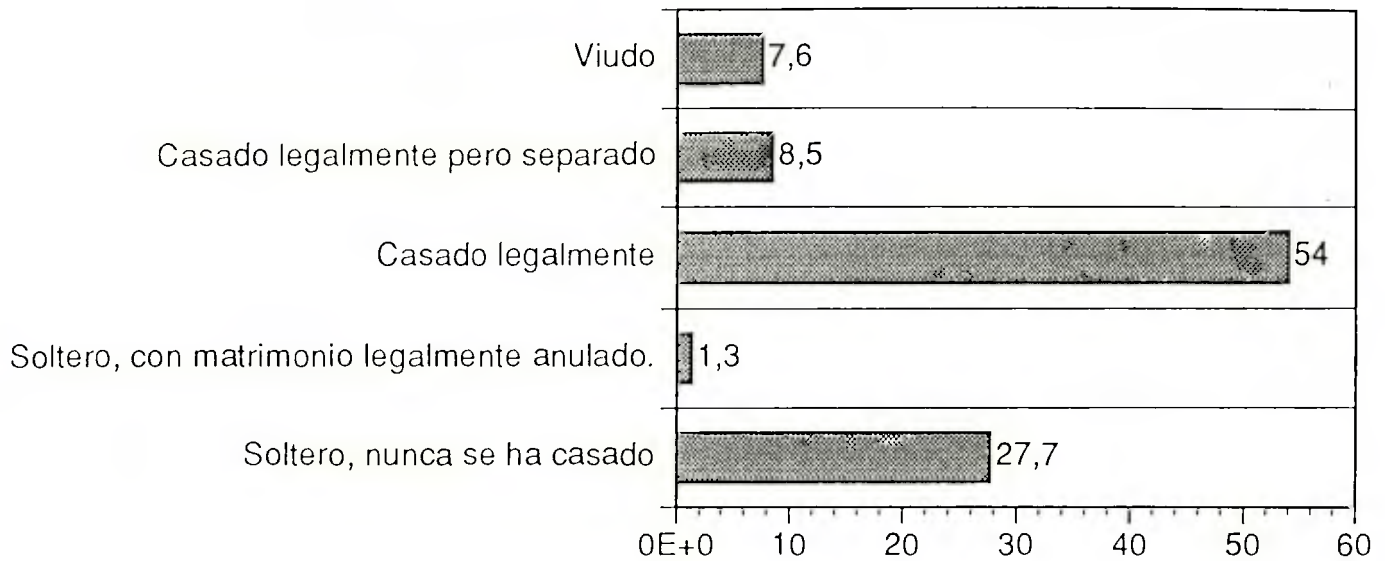

## Quienes se han casado alguna vez legalmente

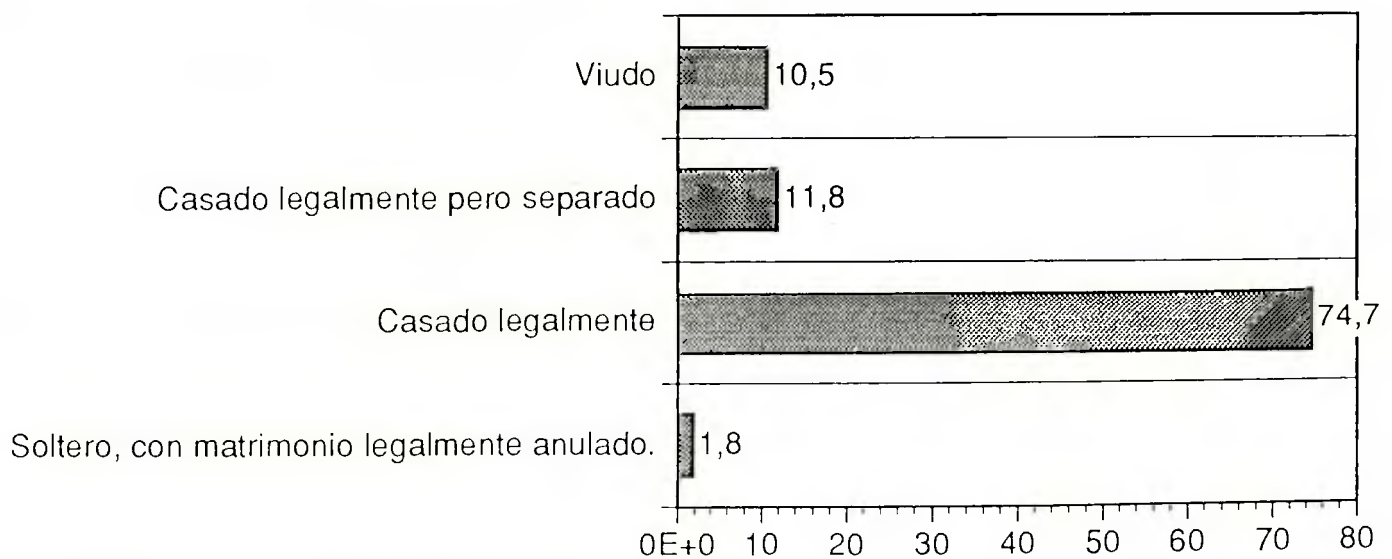



# Alternativa que corresponde a su situación de pareja actual

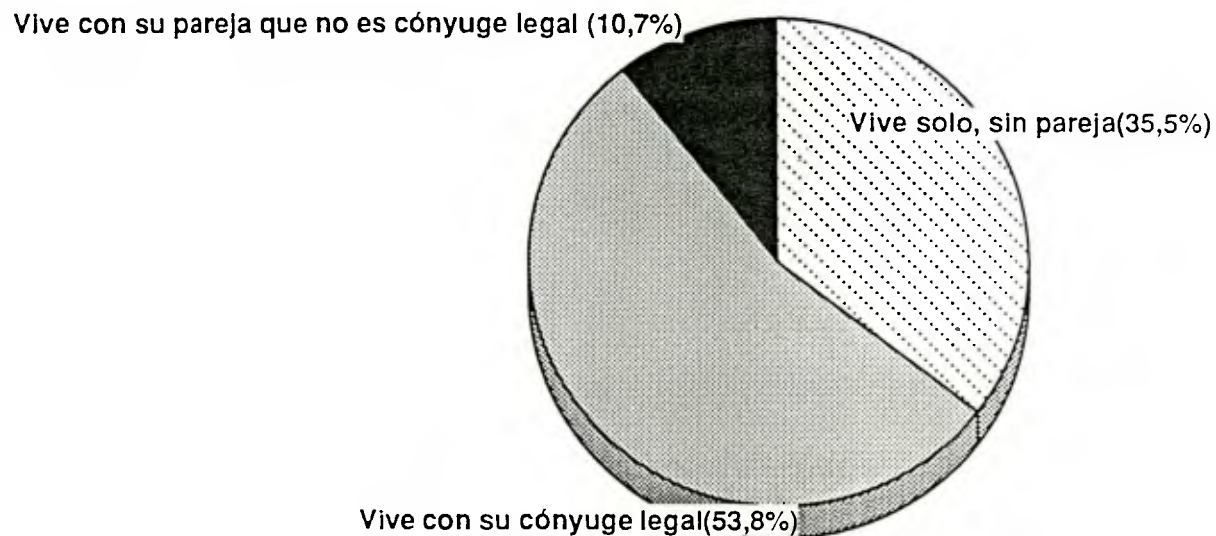

## Quienes viven en pareja

	TOTAL	18-24	25-34	35-54	55 Y MAS
Vive con su cónyuge legal	83,5	71,2	83,3	84,1	87,6
Vive con su pareja que no es cónyuge legal	16,5	28,8	16,7	15,9	12,4

¿Están casados por el registro civil la pareja del jefe de este hogar?

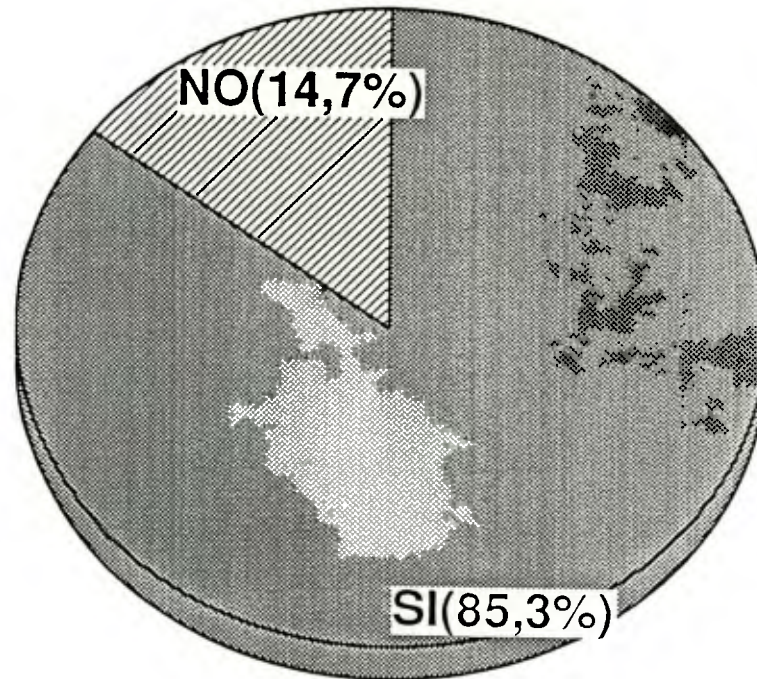

TOTAL	ALTO	MEDIO	BAJO
85,3	94,9	89,8	78,9

### 5.3. Relación intrafamiliar

Después de conocer la situación legal de los hogares entrevistados, pasamos a preguntas referente a la relación entre los miembros de la familia y el grado de satisfacción con atributos relacionados con la vida en familia.

Primero, se pidió una evaluación con notas 6 y 7 de las diferentes relaciones que se pueden dar en una familia; la mayoría evalúa en forma excelente todas las distintas relaciones, siendo la relación padres-hijos la mejor evaluada (el 84.2 % le pone notas 6 y 7). Sin embargo, respecto a esta relación, la evaluación de los hijos entrevistados es de menor satisfacción (75 % señala muy satisfecho/satisfecho). La relación entre hermanos recibe el porcentaje más bajo de notas 6 y 7 (75.6 %), no obstante este resultado también refleja un alto nivel de satisfacción. En general, entonces, se concluye que la gente está altamente satisfecho con las diferentes relaciones intrafamiliares.

El alto grado de satisfacción está siendo confirmado cuando se pregunta directamente por el grado de satisfacción con la relación de pareja y la relación de familia en general. Nuevamente, sobre un 80 % señala estar muy satisfecho/ satisfecho en ambas relaciones.

No pasa lo mismo con el trabajo/estudio, donde el nivel de satisfacción es algo menor (muy satisfecho/satisfecho = 69.1 %), especialmente en el nivel bajo (60.9 %). En el estrato D (Población menor de 20.000 habitantes), básicamente las zonas rurales, el nivel de satisfacción con trabajo/estudio es bastante menor que en áreas urbanas (61.7 %); una diferencia importante se repite también en la segmentación por zonas: en el sur existe menor satisfacción que en el centro y el norte (sur= 62.1 %).

Utilizando una nota de 1 a 7, donde 1 significa pésimo; y 7 excelente, ¿Cómo diría Ud. que se llevan.....

(% notas 6 y 7)

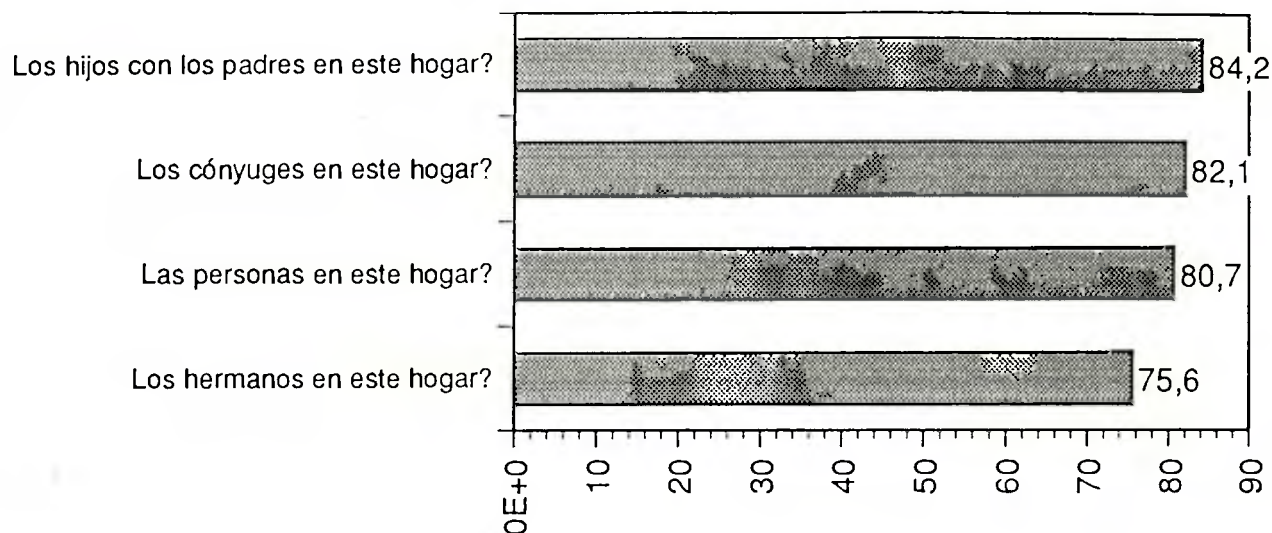

Utilizando una escala de 1 a 7, donde 7 significa "muy satisfecho" y 1 : "muy insatisfecho", ¿Cómo diría que se siente Ud. actualmente en cuanto a.....

(% notas 6 y 7)

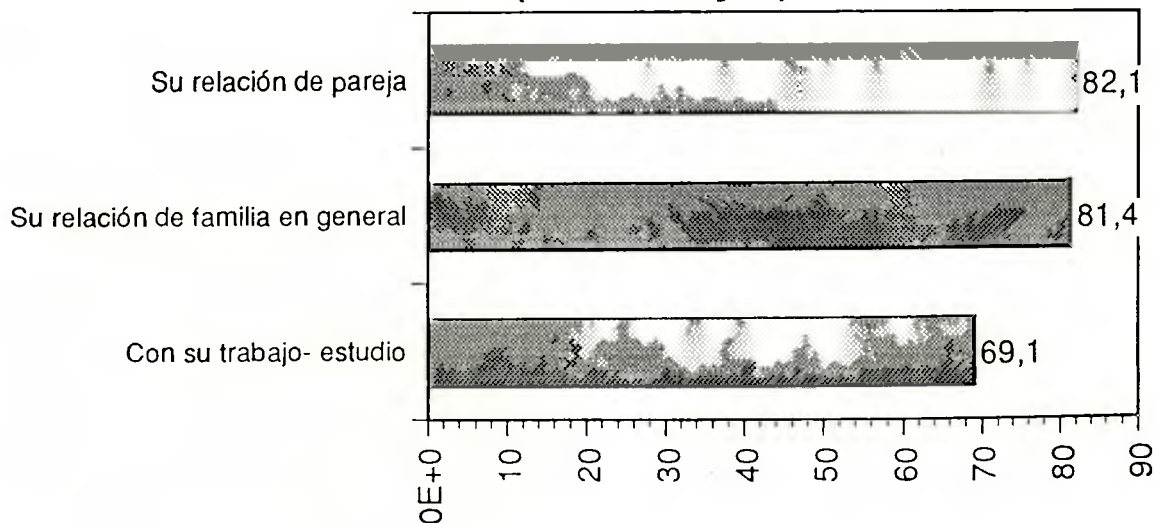



#### 5.4. Apoyo de parientes

Aparte de la familia más íntima, existe también lo que se puede llamar la familia amplia, que abarca todos los parientes. Interesaba conocer la evaluación de la relación entre el núcleo familiar y los parientes en varios aspectos, pero particularmente referido a apoyo. En general, el nivel de satisfacción baja sustancialmente en comparación con la satisfacción intrafamiliar. Lo que se evalúa mejor es la unidad en momentos difíciles (excelente/muy bueno = 62.7 %), después el sentido de unión familiar (55.2 %). Es muy relevante constatar, que en zonas urbanas y en el nivel alto, estas dos características reciben una mejor evaluación que en zonas urbanas y sectores bajos. Sin duda, un dato interesante, porque normalmente se asocia a los sectores más pobres con mayor unidad y sentido de unión familiar. Pero hay que tener presente que la evaluación hecha, está muy relacionada con expectativas que uno tiene, y es bien posible que los más pobres esperan más. Respecto a otros elementos, tales como apoyo espiritual, vida social en común, apoyo económico en caso de necesidad y visitas mutuas, el apoyo que se recibe de los parientes no es tanto.

La evaluación anterior está fuertemente relacionada con la frecuencia con que se visitan los familiares cercanos que no viven en el hogar; la satisfacción entre los que se visitan con mayor frecuencia, como es de esperar, es mucho más alta que entre los que se visitan de vez en cuando o casi nunca. Sobre el total de la muestra, el 41.3 % se visita una vez por semana o más, porcentaje que baja a 34.5 % en las zonas rurales. Existe, también, una proporción alta que no se visita nunca o casi nunca (17.8 %), porcentaje que es algo más elevado en las zonas urbanas y en el norte.

**En general, y utilizando una escala de 1 a 7 (1=pésimo - 7=excelente) ¿Cómo considera el apoyo que Ud. recibe de sus parientes que no viven en el hogar, respecto a las siguientes áreas?**

% Notas 6 y 7

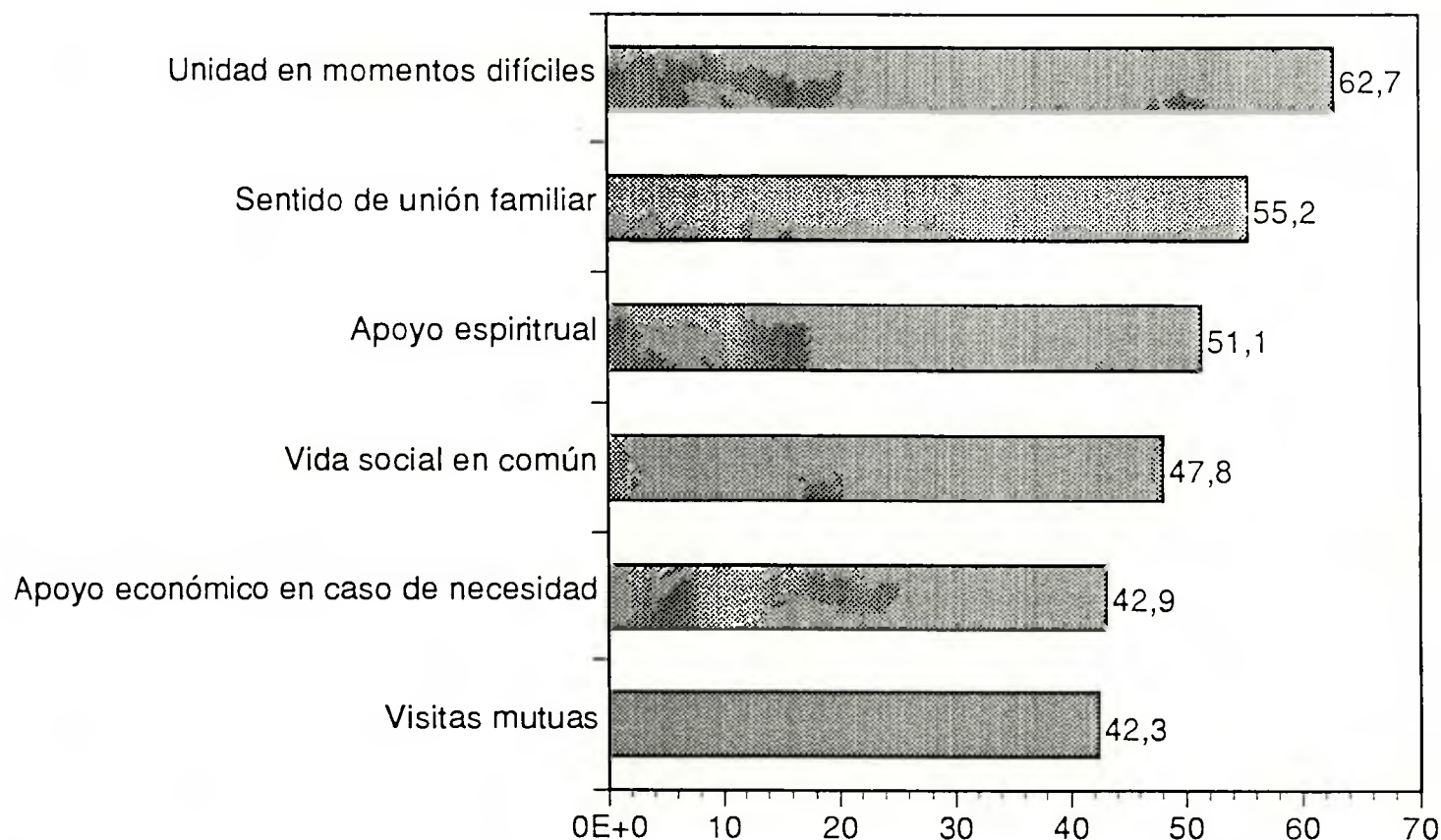

## 5.5. Grado de importancia de diversos aspectos en la vida

Se mostró a los entrevistados un listado de áreas y se les pidió que eligieran las dos áreas consideradas las más importantes en su vida.

En 1º mención, se distancian fuertemente dos áreas del resto, la vida familiar y el trabajo/estudio (36.1% y 31.3% respectivamente). Solamente en el tercer lugar aparecen los hijos con un porcentaje bastante más bajo (14.8 %). Menos importancia tienen la pareja, la vida religiosa, las amistades, el deporte y actividades de acción social. Si cruzamos esta variable con sexo y rol en el hogar del entrevistado, nos encontramos con diferencias muy grandes: entre los hombres, el primer lugar ocupa el trabajo/estudio, mientras que entre las mujeres, la vida familiar es de mucha más importancia. Los hijos también tienen mucho más importancia para las mujeres, especialmente las madres, que para los hombres, incluso más que el trabajo/estudio. También la vida religiosa ocupa un lugar más significativo entre las mujeres que los hombres.

En total 2 menciones, el resultado no varía sustancialmente respecto a la 1º mención, manteniéndose el mismo orden de importancia de los atributos.

Centrando los atributos en la familia en términos de gratificaciones o beneficios que se puede tener por el hecho de vivir en familia, en 1º mención, el atributo más valorado es el 'sentido de vida' que agrega la familia a la vida de uno (39.1 %). El segundo lugar ocupa el atributo 'cariño y afecto' con un 29.4 %. En total menciones, el atributo 'cariño y afecto' se impone ampliamente al 'sentido de vida' (65.8 % y 54.7 % respectivamente). Del resto de los atributos, solamente el atributo 'sentirse acompañado' saca un porcentaje relativamente importante.

# Area más importante de su vida

1ª mención- alternativas dadas

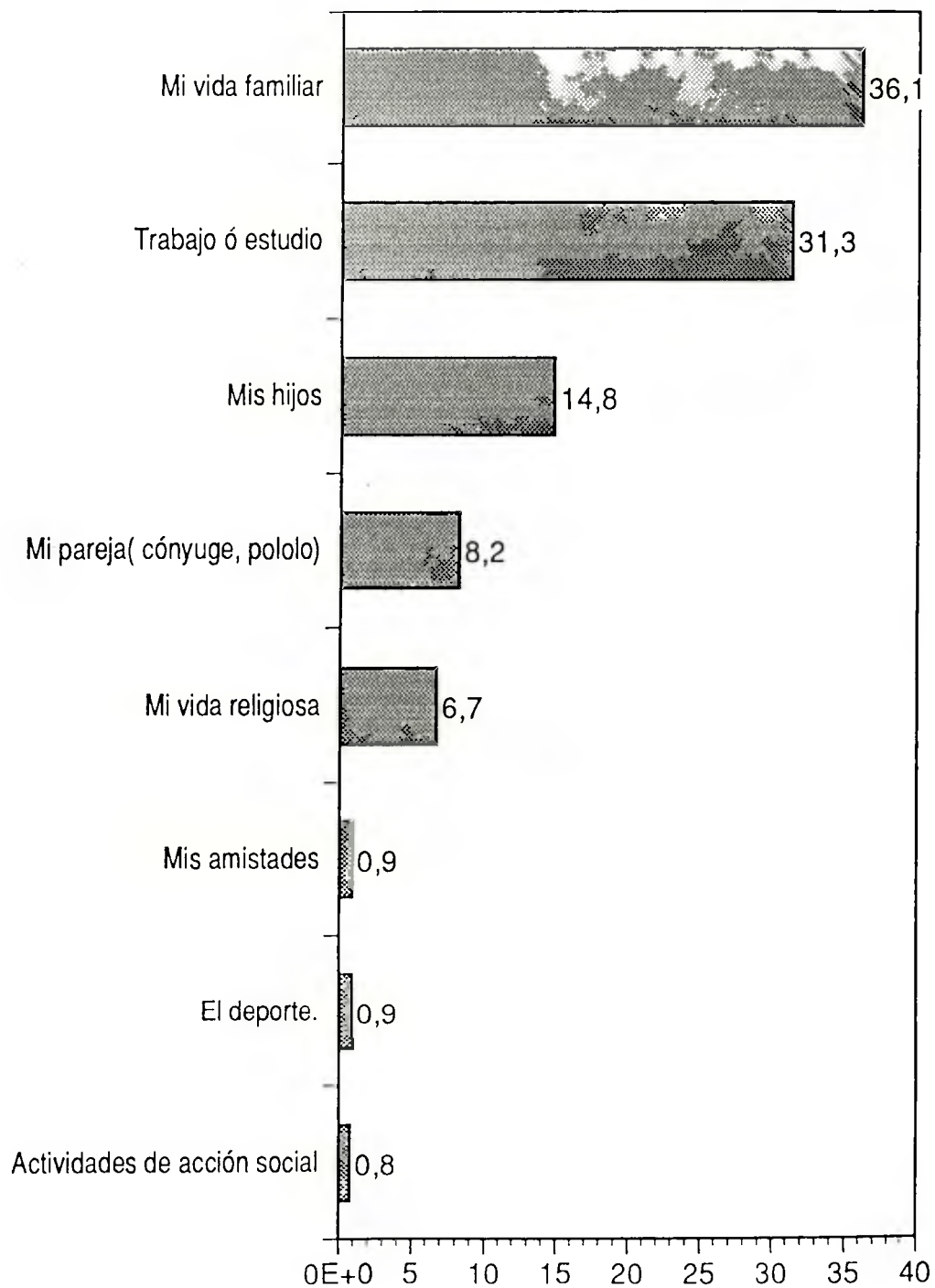



# Area más importante de su vida

Total 2 menciones- alternativas dadas

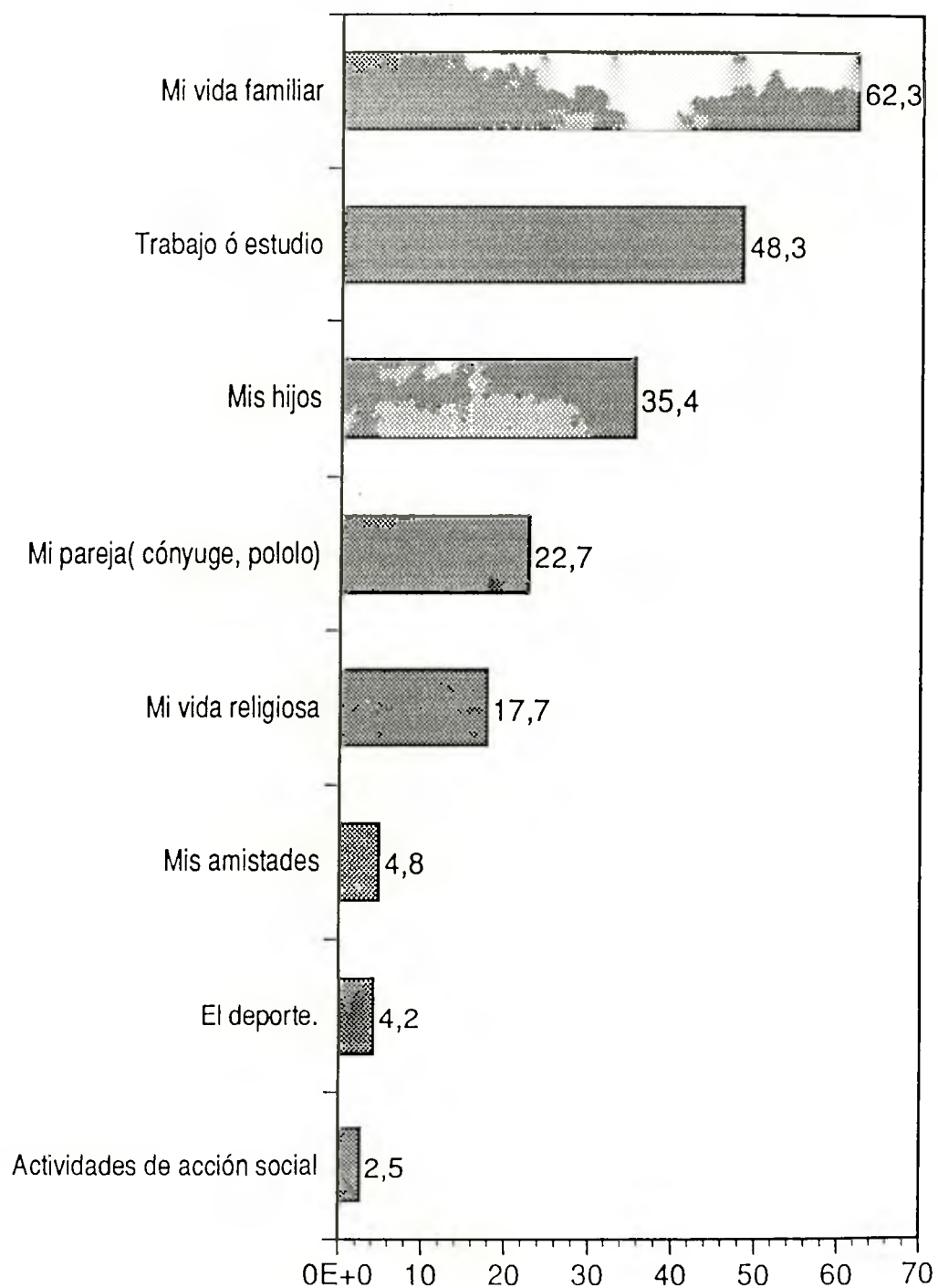

## Area más importante de su vida

	Total	Hombres	Mujeres	Padre	Madre	Hijo
<b>Mi vida familiar</b>	36,1	32,3	39,7	37,4	41,6	29,0
<b>Trabajo ó estudio</b>	31,3	44,4	19,2	36,7	14,5	51,1
<b>Mis hijos</b>	14,8	7,3	21,7	9,5	23,7	6,8
<b>Mi pareja( cónyuge, pololo)</b>	8,2	7,9	8,5	8,7	9,8	4,4
<b>Mi vida religiosa</b>	6,7	4,0	9,1	4,6	8,9	4,3

De la siguiente lista de gratificaciones ó beneficios que se puede tener por el hecho de vivir en familia, ¿Cuál es el que Ud. más valora en su caso personal?

(1º mención )

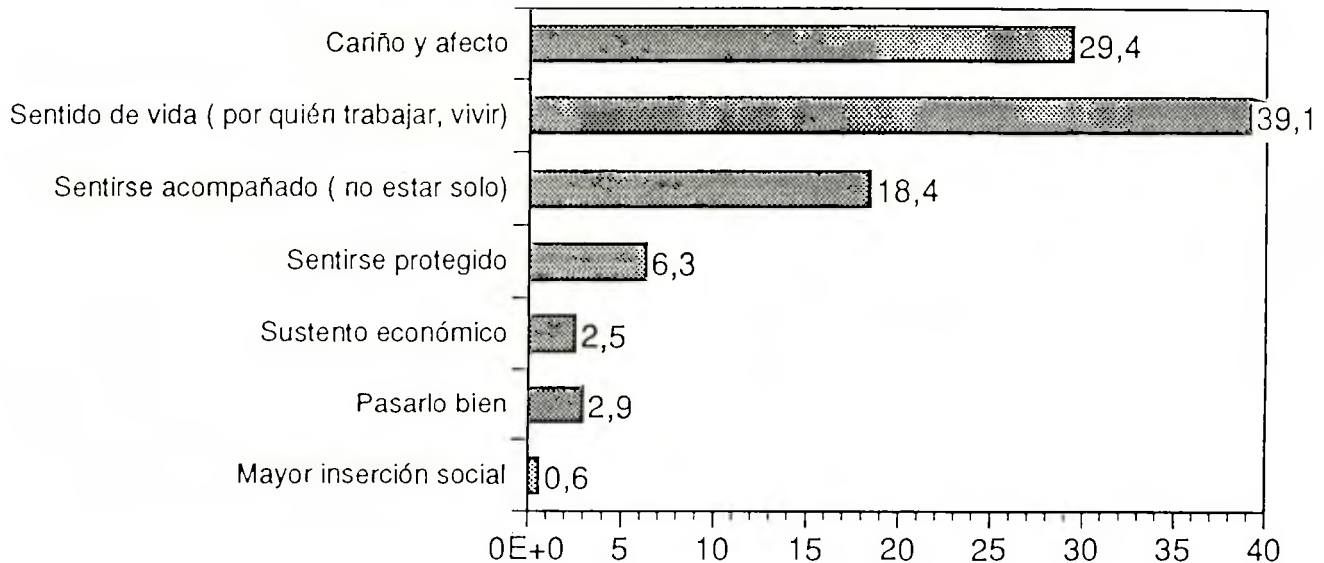

(Total 2 menciones )

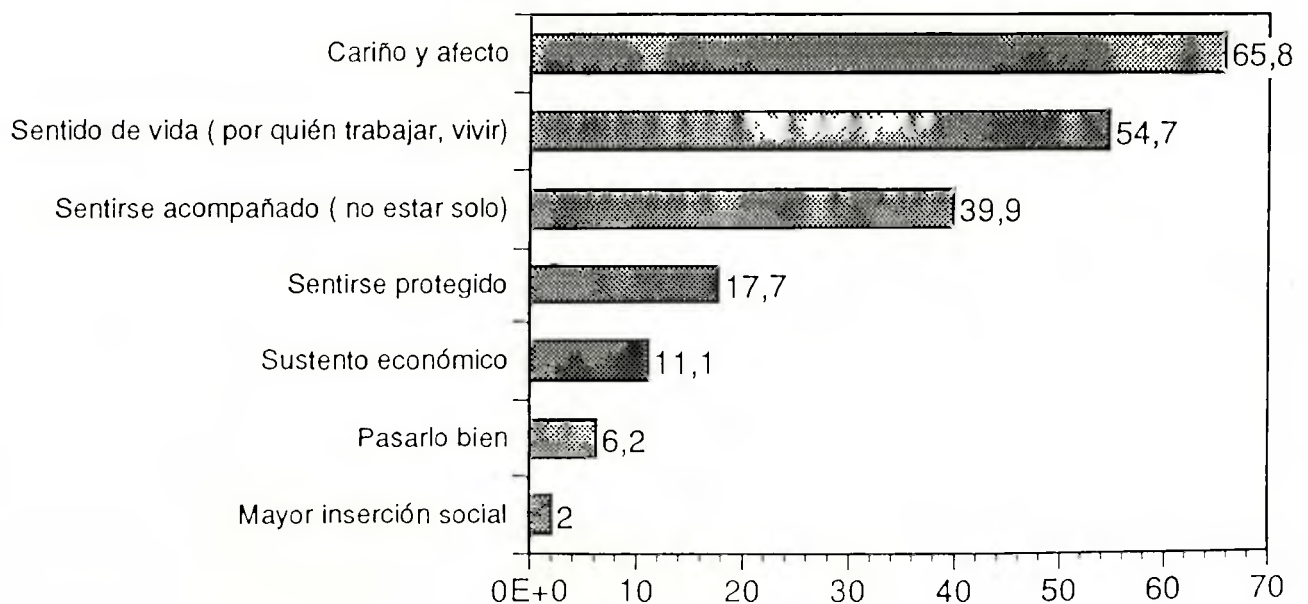

## 5.6. Valoración de relaciones familiares

De un listado de relaciones personales, que se puede tener por el hecho de vivir en familia, la mayoría valora más que cualquier otra relación, la relación de pareja (46.9 %). En segundo lugar se posiciona la relación con los hijos. Los hombres valoran más la relación de pareja que las mujeres, y con la relación con los hijos pasa lo contrario. Hay otro fenómeno que nos llama la atención: en el sector alto se valora más la relación de pareja que en sectores bajos ( 55.5 % y 44.5 % respectivamente), pero allí la relación con los hijos recibe mayor importancia (20.7 % y 32.8 % respectivamente). La relación con los padres y entre hermanos tiene un valor muy inferior a las relaciones anteriores (pareja, hijos).

**De la siguiente lista de relaciones personales que se puede tener por el hecho de vivir en familia, ¿Cuál es la que Ud. más valora en su caso personal?**

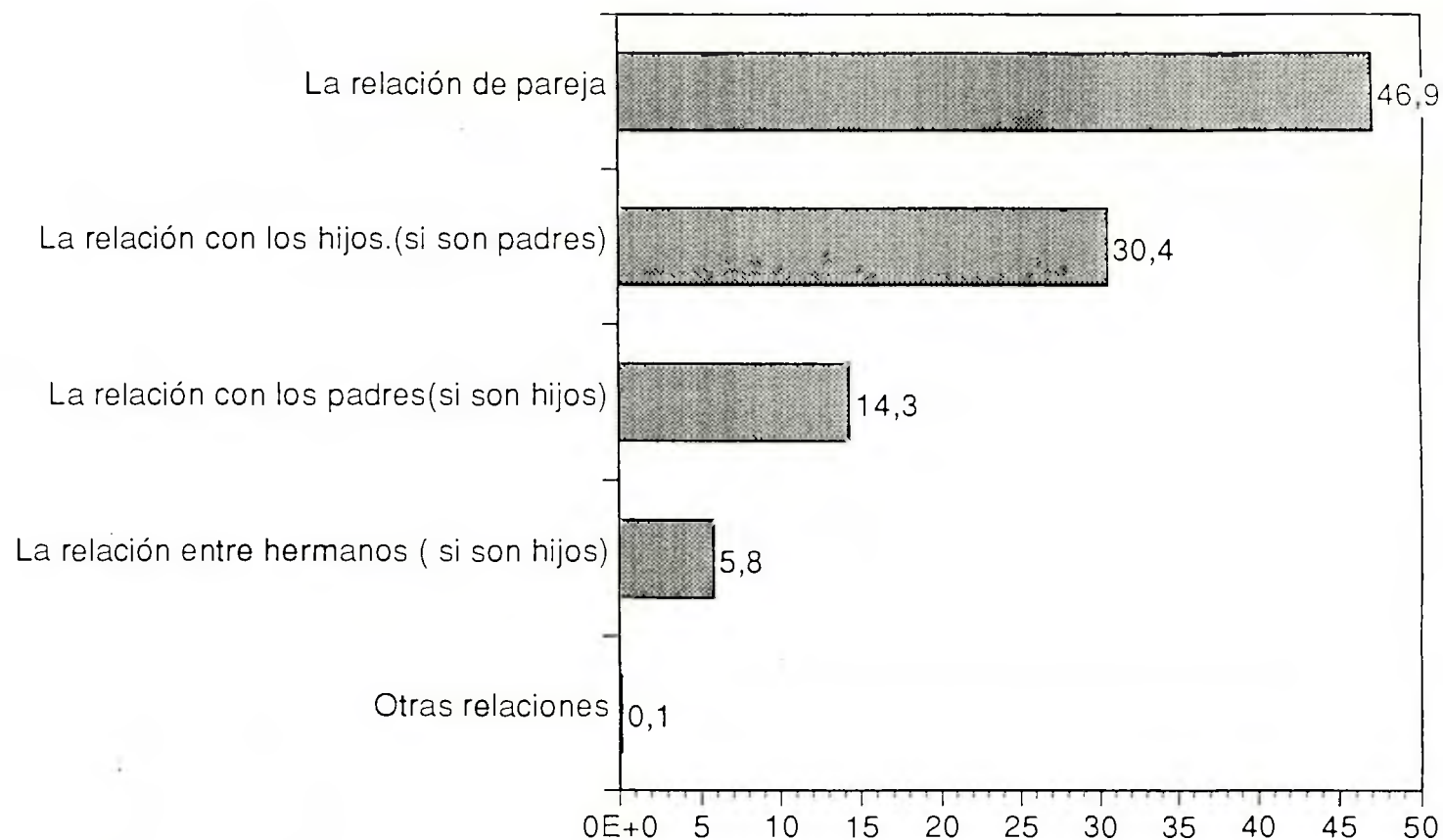

Fuente: Estudio Familia, Com. Nac. Familia, Enero 1993

De la siguiente lista de relaciones personales que se puede tener por el hecho de vivir en familia, ¿Cuál es la que Ud. más valora en su caso personal?

	TOTAL	Padre	Madre	Alto	Medio	Bajo
La relación de pareja	46,9	65,4	49,5	55,5	48,0	44,5
La relación con los hijos.(si son padres)	30,4	26,4	44,6	20,7	29,4	32,8

Fuente: Estudio Familia, Com. Nac. Familia, Enero 1993





### 5.7. La vida interna de la familia

Mediante un listado de afirmaciones relacionadas con la vida interna de la familia, se trató de hacer un autodiagnóstico de las familias entrevistadas. Las familias chilenas, por lo tanto, tienen el siguiente perfil:

El 90 % tiene fe en Dios, encuentra sentido a la vida, vive en paz y se cree una familia abierta y sociable. Alrededor del 80 % es optimista, comunicativo, mantiene la calma frente a problemas difíciles y es solidario con los vecinos.

Pero solamente el 62.9 % se cree moderado, cifra que es mucho más baja en la zona rural (46,4 %). Y consistente con lo anterior, el 54.7 % piensa que es muy apegado a la disciplina y a las normas.

Con las demás características (nos alteramos con facilidad, somos desorganizados, somos distantes y fríos, somos desunidos, somos tristes), la gran mayoría no está de acuerdo.

Entonces, se deduce de los datos anteriores, que las familias hacen un autodiagnóstico muy optimista, proyectando la idea de que existen pocas dificultades al interior de las familias, lo que en la realidad no parece ser así.





**Respecto a las siguientes afirmaciones relacionadas con la vida interna de su familia, ¿Está Ud. de acuerdo ó en desacuerdo con cada una de ellas?**

	ACUERDO	DESACUERDO	Ni acuerdo-ni dsacuerdo
- Tenemos fe en Dios	92,7	2,5	2,7
- Le encontramos sentido a la vida	91,1	2,7	3,5
- Vivimos en paz	90,3	3,2	4,6
- Somos una familia abierta , sociable, y amable con la mayoría de las personas	89,9	2,8	4,9
-Somos optimistas	86,8	5,0	5,8
-Somos comunicativos	82,1	7,3	7,5
-Cuando estamos frente a un problema difícil, mantenemos la calma	80,9	7,8	8,4
-Somos solidarios con los vecinos	77,0	7,7	12,1
- Tomamos en cuenta las opiniones de todos los de la familia	75,1	11,8	9,2
-Somos modernos	62,9	14,4	17,3
-Somos muy apegados a la disciplina y las normas	54,7	23,3	17,8
- Nos alteramos con facilidad	31,1	53,6	11,9
- Somos desorganizados	14,4	72,6	10,1
- Somos más bien distantes y fríos	13,9	75,6	7,5
-Somos más bien desunidos e individualistas	10,2	79,2	7,0
- En general somos tristes	9,9	77,8	9,3



**Respecto a las siguientes afirmaciones relacionadas con la vida interna de su familia, ¿Está Ud. de acuerdo ó en desacuerdo con cada una de ellas?**

Proporción que manifiesta "acuerdo"

	TOTAL	ALTO	MEDIO	BAJO
- Tenemos fe en Dios	92,7	84,6	92,7	93,8
- Le encontramos sentido a la vida	91,1	95,3	92,9	88,6
- Vivimos en paz	90,3	89,1	92,3	88,4
- Somos una familia abierta , sociable, y amable con la mayoría de las personas	89,9	90,3	92,0	87,6
-Somos optimistas	86,8	90,2	88,3	84,7
-Somos comunicativos	82,1	85,3	84,5	79,1
-Cuando estamos frente a un problema difícil, mantenemos la calma	80,9	82,4	81,9	79,7
-Somos solidarios con los vecinos	77,0	67,7	76,8	78,5
- Tomamos en cuenta las opiniones de todos los de la familia	75,1	76,9	77,8	71,9
-Somos modernos	62,9	71,0	66,6	57,8
-Somos muy apegados a la disciplina y las normas	54,7	47,6	54,0	56,4
- Nos alteramos con facilidad	31,1	33,0	26,9	35,3
- Somos desorganizados	14,4	14,9	13,6	15,2
- Somos más bien distantes y fríos	13,9	8,1	11,3	17,3
-Somos más bien desunidos e individualistas	10,2	7,7	8,7	12,1
- En general somos tristes	9,9	4,5	8,3	12,3



### 5.8. Tiempo disponible para la vida familiar

Respecto al tiempo que se dedica diariamente durante los días de semana a estar en la casa y hacer vida familiar, el 48.7 % dice que está todo el día en la casa. Para entender correctamente este dato, hay que cruzarlo con el sexo del entrevistado, porque entre las mujeres esta cifra se eleva al 71.6 %, lo que es principalmente el caso de las dueñas de casa. Pero también los que tienen 55 años y más, pasan en un 74.1 % todo el día en la casa. La población que trabaja dedica solamente algunas horas a la casa durante los días de semana.

La situación cambia cuando nos referimos a los fines de semana (sábado y domingo); en este caso, el 69.4 % señala que dedica todo el fin de semana a la familia, siendo esta realidad casi igual en los distintos segmentos socioeconómicos. Según edad, se observa interesantes diferencias: los jóvenes dedican menos tiempo a la familia que los de más edad (53.8 % y 84 % respectivamente).

Por último, la mayoría cree que el tiempo que dedica a la vida familiar, es suficiente (60.7 %), pero hay un porcentaje relevante de personas que creen que no dedican suficiente tiempo a la familia (23.7 %).

Se puede concluir que la población valora la familia y le dedica mucho tiempo, especialmente los fines de semana, porque existe conciencia de la importancia del tiempo en familia.

## ¿Cuánto tiempo dedica Ud. diariamente durante los días de semana a estar en su casa y hacer vida familiar ?

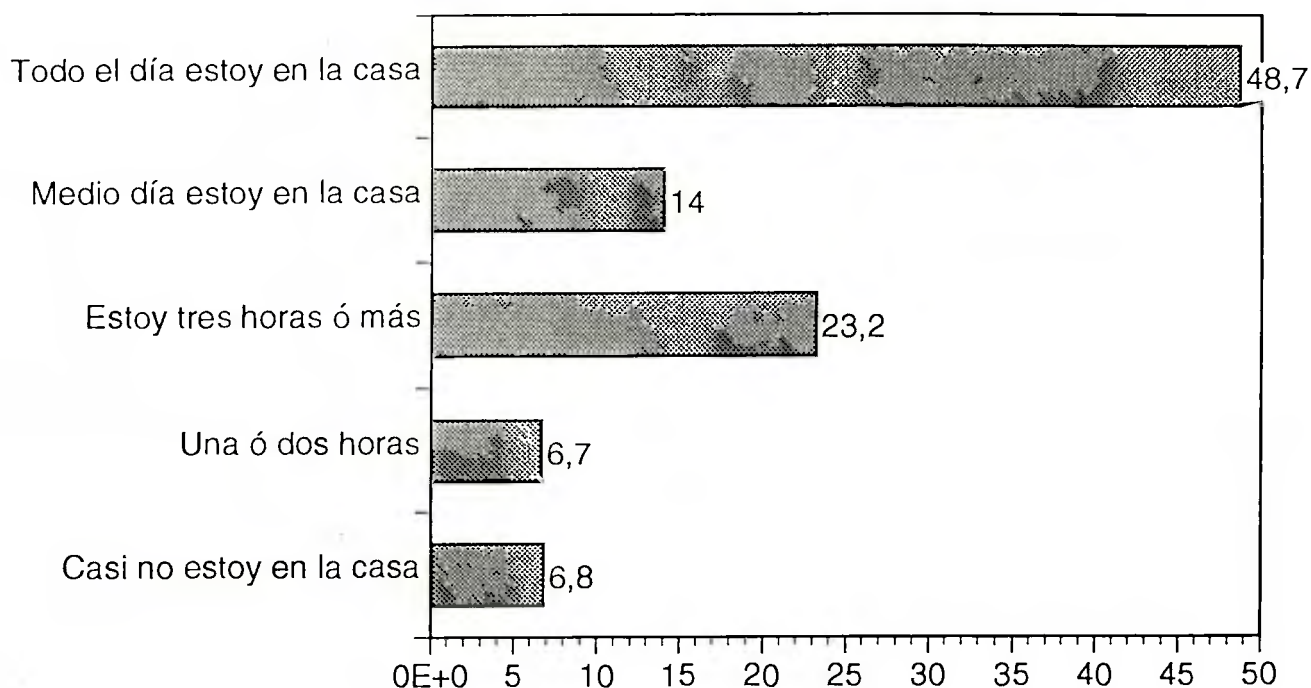

### Proporción que menciona ' Todo el día estoy en la casa'

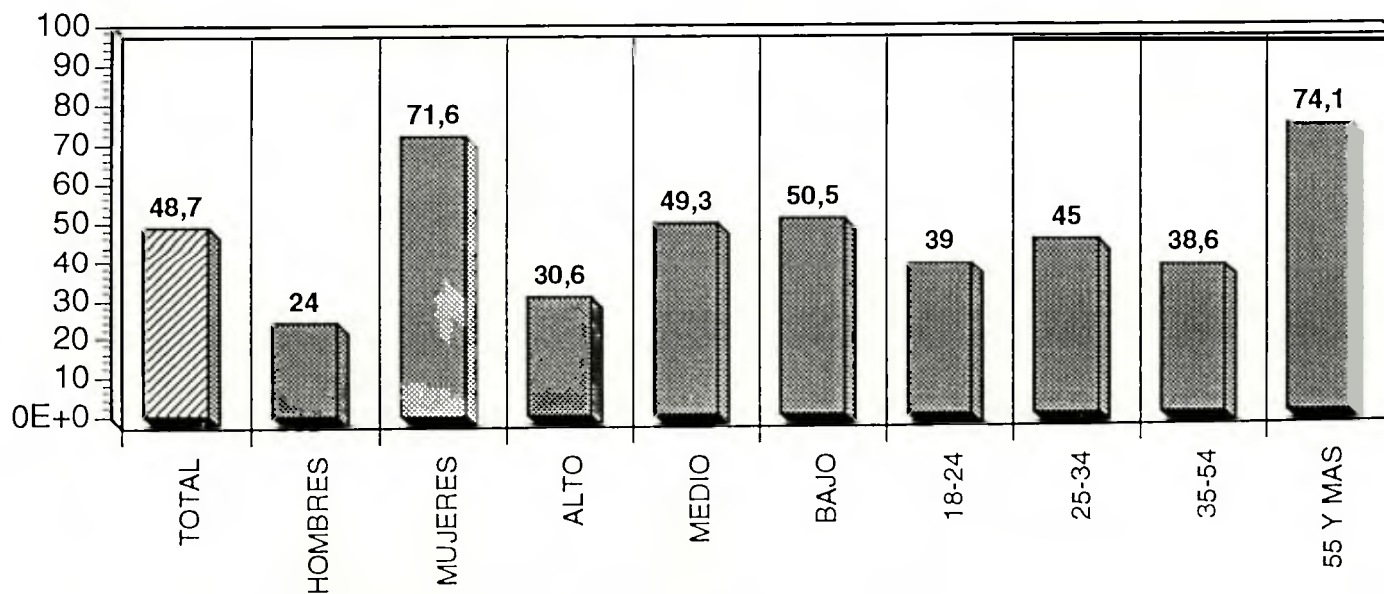



## Durante los fines de semana. (sábado y domingo) ¿Cuánto tiempo dedica a la vida familiar?

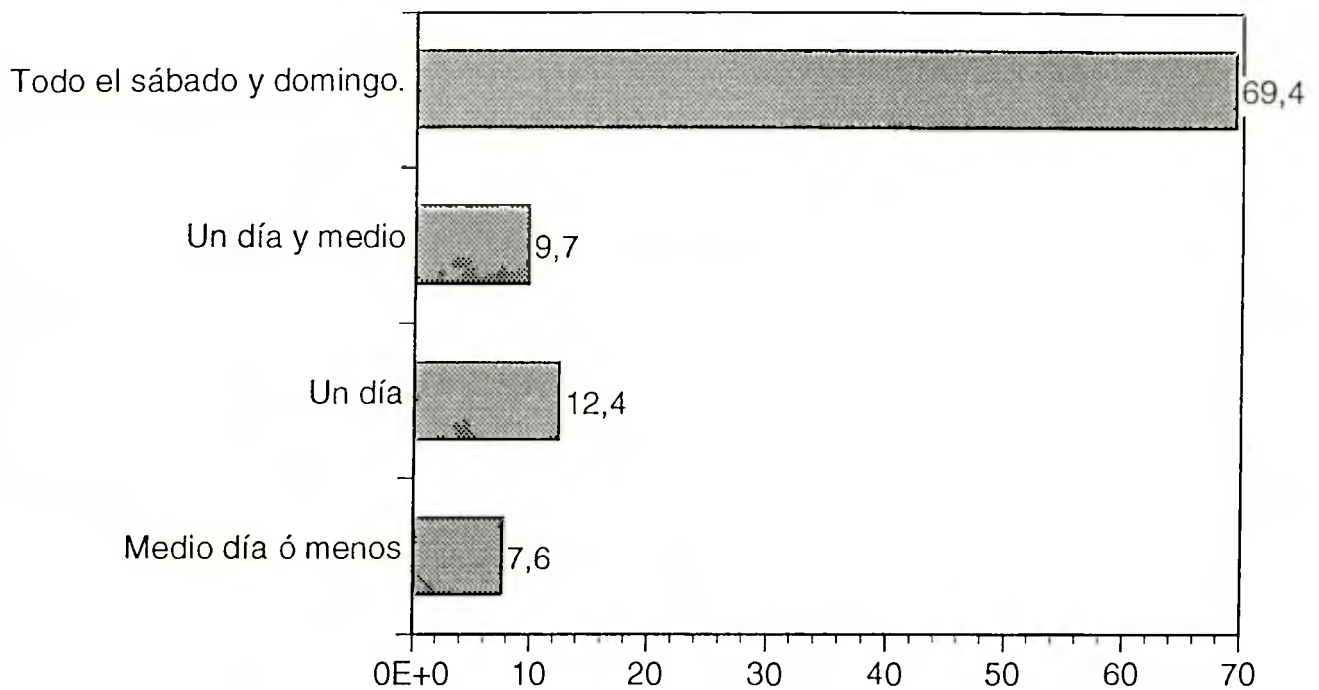

### Proporción que menciona ' Todo el sábado y domingo'

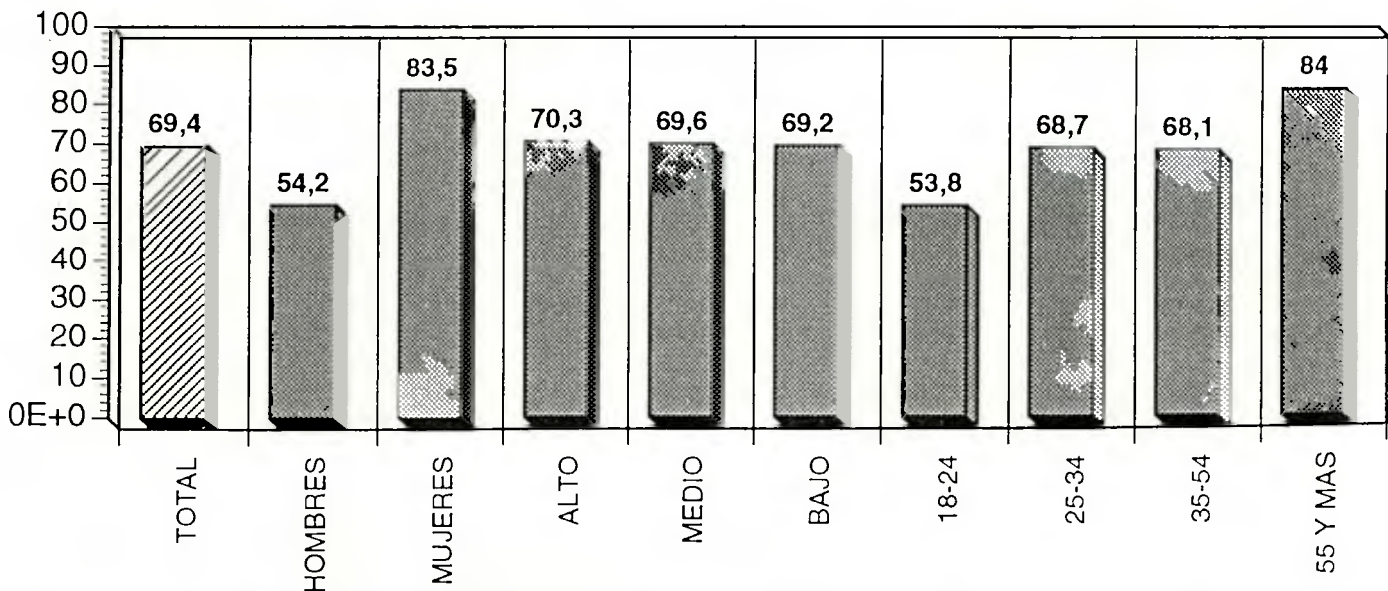

## Considera Ud. que el tiempo que dedica a la vida familiar es...

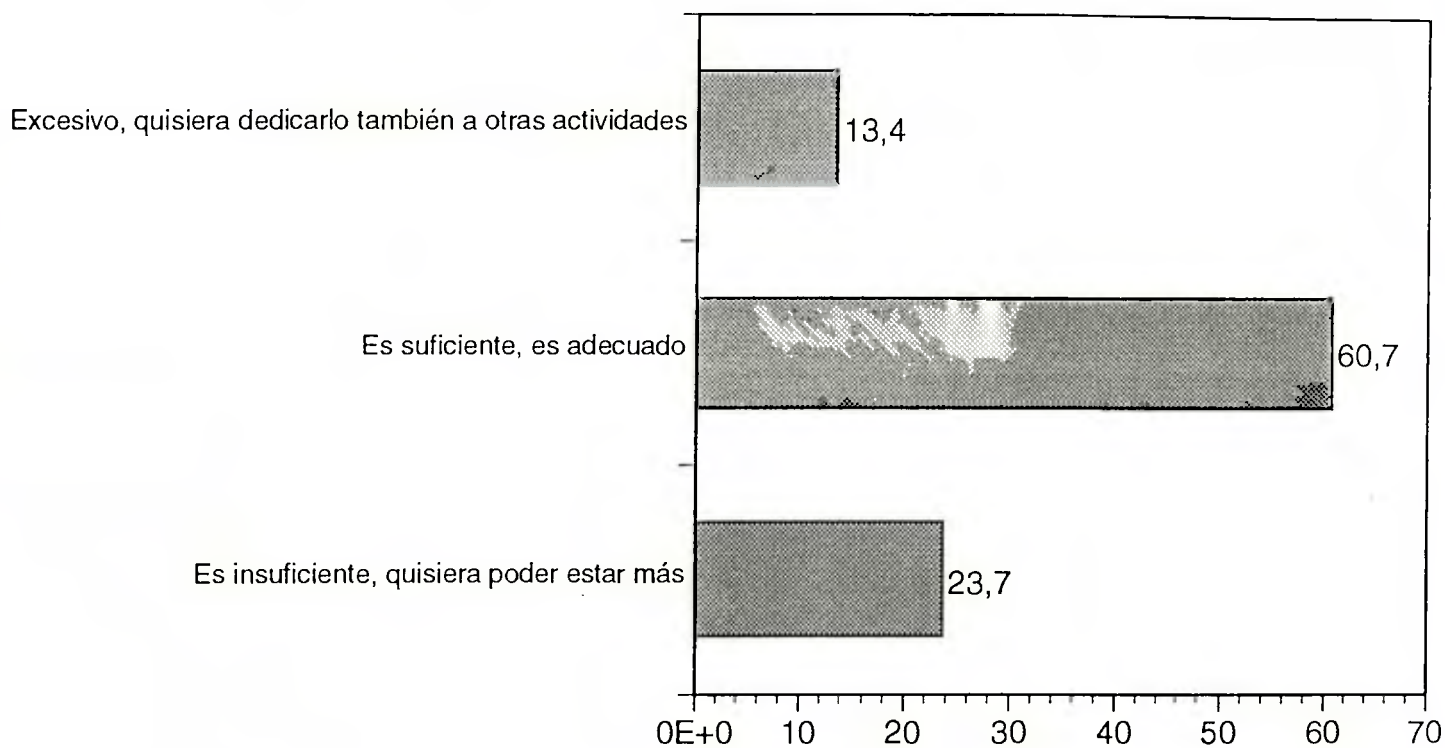

### Proporción que menciona 'Es suficiente, adecuado'

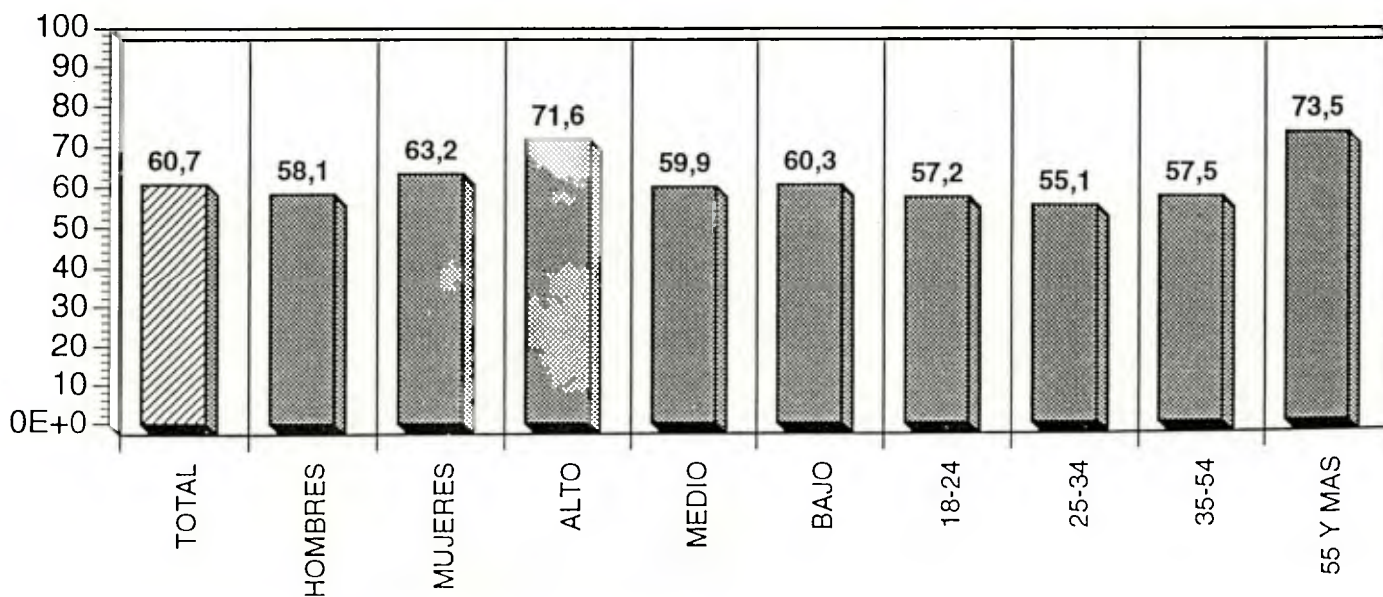





### 5.9. Principales problemas en el hogar

Se pidió a los entrevistados elegir de un listado de problemas que puede tener un hogar, los dos principales de su hogar. Los problemas con más frecuencia se refieren a la falta de recursos económicos (30.2 %), a la falta de tiempo para compartir (24.4 %), a la falta de espacio en la vivienda (14.9 %) y a la falta de trabajo de algún miembro del hogar (12.7 %). Estos son claramente los cuatro problemas principales de la población en general. Es muy necesario indagar sobre lo que pasa según el nivel socioeconómico de los entrevistados. Efectivamente, hay grandes diferencias: en el sector alto y en el sector medio, el principal problema es la falta de tiempo para compartir (31.6 % y 26.4 % respectivamente); y en el sector bajo, el problema económico llega al 39.8 %, además el problema de espacio y de trabajo es también bastante más alto en este sector.

Lo anterior (problema económico) se confirma en los resultados de una pregunta específica sobre si han tenido en estos últimos años por algún tiempo serios problemas económicos, a la cual el 36.4 % responde 'sí'. En el sector bajo, la cantidad de personas que han tenido algún problema de esta índole, asciende a 45.6 %, una proporción sumamente alta.

En estos momentos difíciles, para poder superar la situación económica crítica, la fuente principal de ayuda han sido los familiares (30.5 %). En menor proporción se ha pedido algún préstamo financiero (13 %), mucho más frecuente en el nivel alto (26.5 %), y se ha solicitado cooperación a la municipalidad (12.2 %); este último recurso ha sido utilizado con alta frecuencia en el nivel bajo de la población (19.1 %).

## Todas las familias tienen problemas, aunque no sean graves. ¿Cuál de los siguientes problemas son los DOS principales de este hogar?

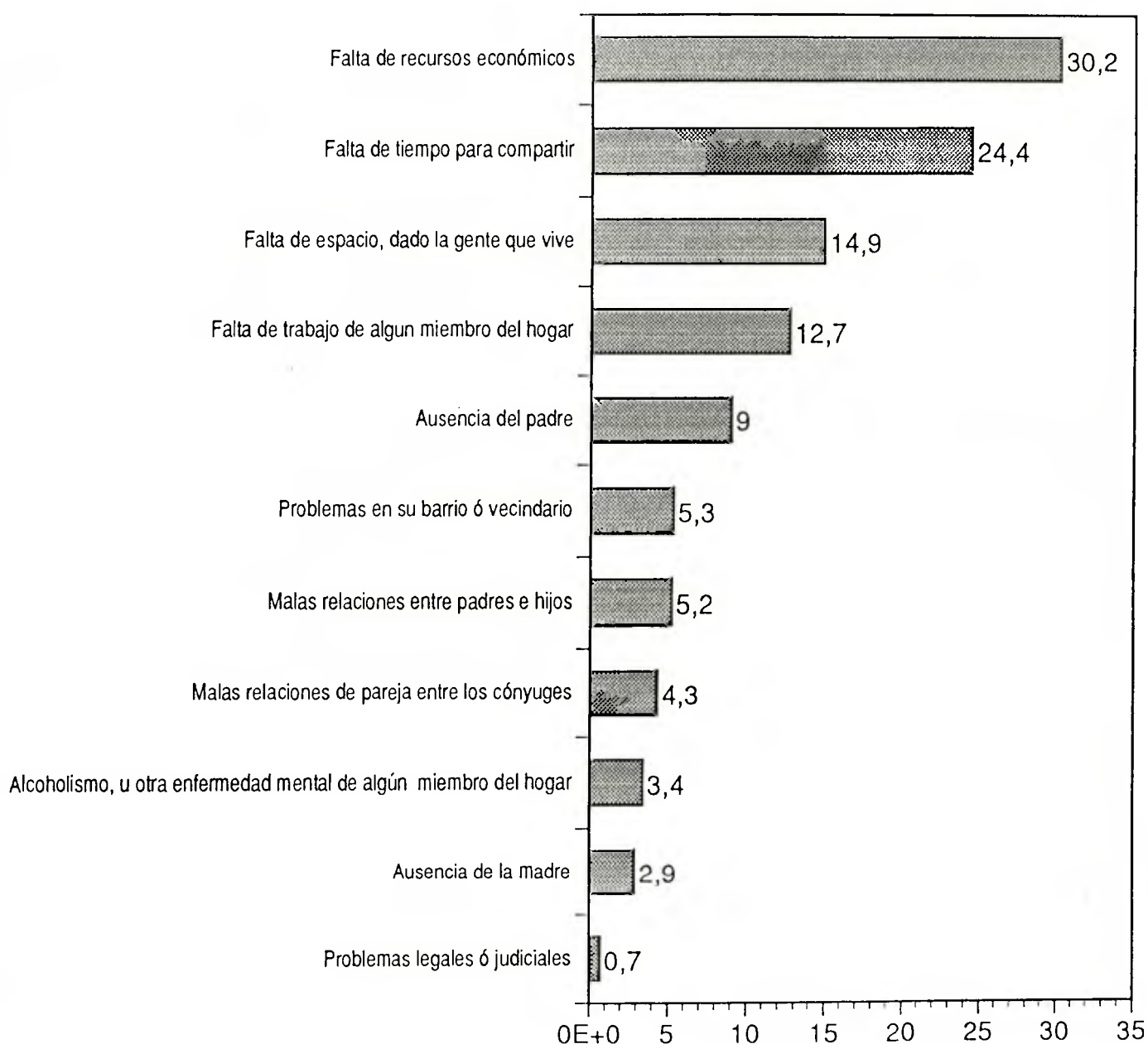

**Todas las familias tienen problemas, aunque no sean graves.  
¿Cuál de los siguientes problemas son los DOS principales de  
este hogar?**

	TOTAL	Alto	Medio	Bajo
Falta de recursos económicos	30,2	9,3	23,8	39,8
Falta de tiempo para compartir	24,4	31,6	26,4	21,4
Falta de espacio, dado la gente que vive	14,9	9,5	11,3	19,5
Falta de trabajo de algun miembro del hogar	12,7	7,1	11,1	15,1
Ausencia del padre	9,0	3,4	8,0	10,8
Problemas en su barrio ó vecindario	5,3	2,4	4,5	6,6
Malas relaciones entre padres e hijos	5,2	6,9	4,1	6,2
Malas relaciones de pareja entre los cónyuges	4,3	5,6	3,4	5,2
Alcoholismo, u otra enfermedad mental de algún miembro del hogar	3,4	1,0	2,8	4,4
Ausencia de la madre	2,9	0,9	2,7	3,5
Problemas legales ó judiciales	0,7	0,0	0,8	0,6

En estos últimos años, ¿han tenido Uds.  
por algún tiempo serios problemas  
económicos?

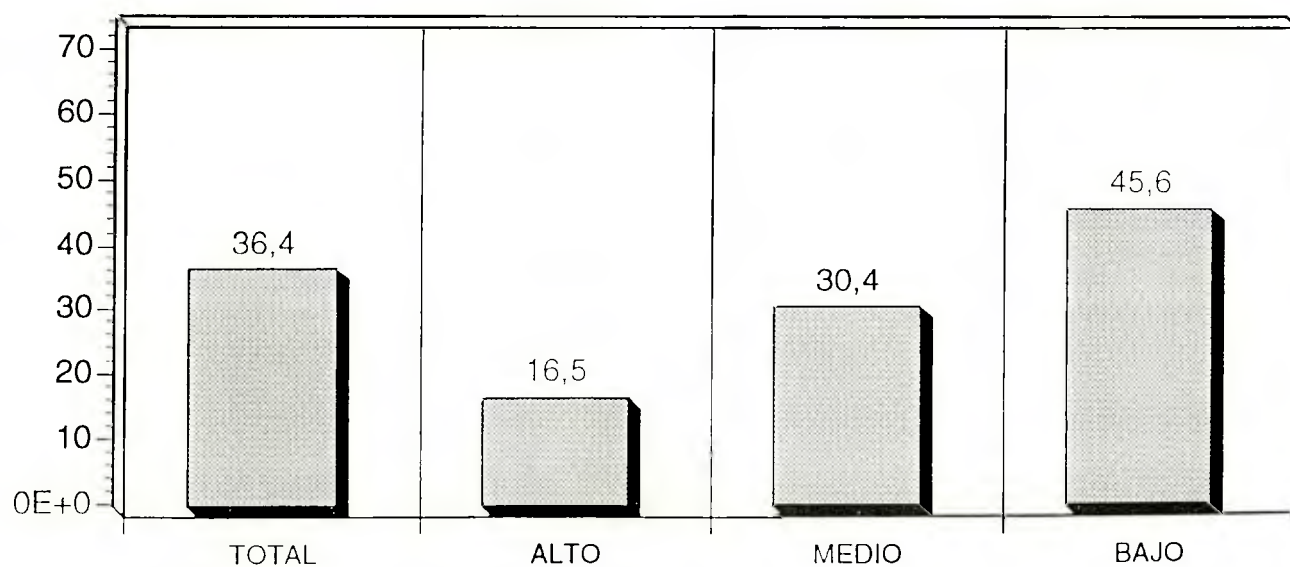
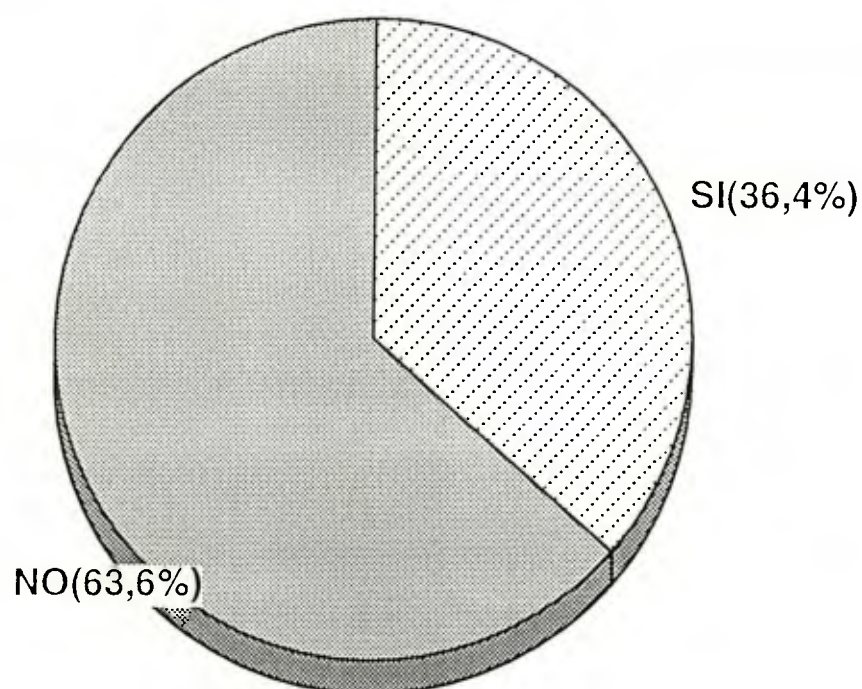

**En esos momentos de necesidad económica, ¿Acuáles de las siguientes instituciones ó redes de apoyo han pedido Uds. ayuda ó cooperación?**

	Total	Alto	Medio	Bajo
Familiares	30,5	24,7	33,4	28,7
Préstamos en Instit. Financieras	13,0	26,5	21,9	5,9
Municipalidad.	12,2	4,4	3,0	19,1
Amigos	7,1	4,4	7,7	6,8
Iglesia	4,8	10,3	2,4	6,3
Empresa -Lugar de trabajo	4,7	9,6	4,4	4,6
Vecinos	4,2	4,4	1,7	6,0
Junta de Vecinos	1,9	0,0	0,7	2,9
Partidos Políticos	0,1	0,0	0,0	0,2



#### 5.10. Problemas que han tenido los hijos

Aparte de los problemas generales en un hogar, se dan también problemas específicos a nivel de pareja y en los hijos.

En lo que se refiere a los hijos, ellos parecen tener menos problemas según los resultados del estudio que se piensa comunmente, ya que el 71.2 % afirma que los hijos no tienen ninguno de los problemas señaladas en el listado de alternativas.

Los problemas que son mencionados con mayor frecuencia, son 'Hijo/a poco estudioso' (9.3 %), 'Hijo rebelde, indisciplinado, desobediente, agresivo' (7,1 %), 'Hijo/a exigente' (6,9 %), 'Hijo/a con problemas de salud ' (6.7 %) e 'Hija embarazada/madre soltera' (5.6 %). En este tipo de preguntas, a veces, es difícil saber si la gente dice la verdad, por tratarse de un tema muy delicado. No obstante, en ningún caso podemos hablar de una juventud masivamente aproublemada, con grandes vicios y dificultades.



## ¿Cuáles de los siguientes problemas se dan en los hijos que viven actualmente en este hogar?

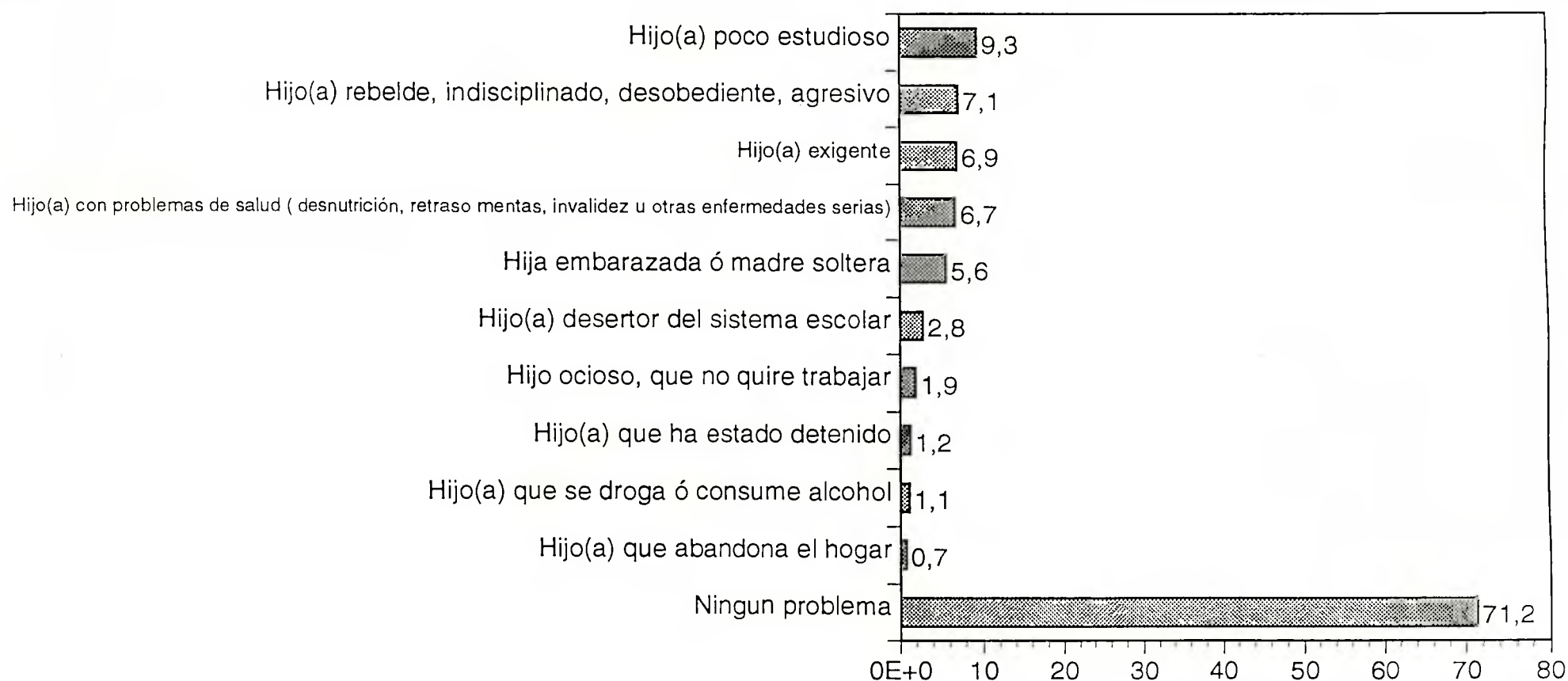

Fuente: Estudio Familia, Com. Nac. Familia, Enero 1993

## ¿Cuáles de los siguientes problemas se dan en los hijos que viven actualmente en este hogar?

	TOTAL	ALTO	MEDIO	BAJO
Hijo(a) poco estudioso	9,3	12,9	6,7	11,8
Hijo(a) rebelde, indisciplinado, desobediente, agresivo	7,1	8,4	5,7	8,4
Hijo(a) exigente	6,9	14,3	6,3	6,6
Hijo(a) con problemas de salud (desnutrición, retraso mentas, invalidez u otras enfermedades serias)	6,7	1,9	5,5	8,6
Hija embarazada ó madre soltera	5,6	0,7	3,9	8,2
Hijo(a) desertor del sistema escolar	2,8	0,9	1,9	4,1
Hijo ocioso, que no quiere trabajar	1,9	1,2	1,4	2,6
Hijo(a) que ha estado detenido	1,2	0	0,6	2,1
Hijo(a) que se droga ó consume alcohol	1,1	1	0,7	1,6
Hijo(a) que abandona el hogar	0,7	0	0,4	1,1
Ningun problema	71,2	73,9	75,8	65,7



### 5.11. Dificultades más serias que han tenido las parejas y su superación.

Respecto a motivos que han producido dificultades en la relación de pareja, entre los que tienen pareja (72.9 %), se señala en primer lugar, los problemas económicos por falta de trabajo o dinero. Esta cifra aumenta bastante en sectores bajos y también en algo en zonas rurales. En segundo lugar, pero con bastante distancia, se menciona 'Celos' (16.5 %) e 'Incomunicación' (15.6 %). El dato que sobresale fuertemente, es el alto porcentaje que no ha tenido dificultades serias (32.8 %).

Se puede resumir, que los principales motivos de dificultades a nivel de la relación de pareja son, en primer lugar, problemas económicos, y en segundo lugar, todo el área de celos/infidelidad y el campo de Incomunicación/Incomprensión. Otras áreas como vicios y maltrato son mencionados, pero en una proporción muy baja.

El cruce del listado de dificultades con el actual estado civil legal de las parejas, agrega alguna información adicional interesante: los legalmente casados declaran en mayor proporción no haber tenido problemas (36.5%), los viudos se quejan fuertemente de problemas económicos (34.8 %), los casados legalmente/separados mencionan el motivo de infidelidad en alta proporción (31.6 %), y entre los solteros /solteros anulados, el problema de celo aparece como motivo principal (23 %). Sin duda alguna, este resultado revela mucho sobre lo que pasa en las diferentes parejas de distinto estado civil, incluso es un indicador sobre las razones de separación.

A los que tienen pareja y han tenido alguna dificultad (51 %), se les preguntó, en forma espontánea, como han superado sus problemas.

---



La mayoría, el 46.7 %, dice haber solucionado sus dificultades por medio de la conversación y negociación, y un 12.9 % con comprensión y perdón. En una proporción relativamente alta (11.6 %), las dificultades no están solucionadas aún, se está más bien tolerando la situación de conflicto. La variable 'ayuda externa' (psicólogo, orientador, sacerdote, amigo) recibe muy pocas menciones, lo que es sorprendente. Pero esto significa que las personas buscan en su gran mayoría solucionar sus problemas en forma independiente, sin intervención de terceros. Lo positivo es que se está usando mucho la conversación, el diálogo y la negociación en la solución de problemas.

---

---

# Todas las parejas pasan por momentos difíciles en su relación. ¿Cuáles de las siguientes alternativas han sido los DOS motivos de dificultades serias más importantes en su relación?

(Quienes tienen pareja ; 72,9%)

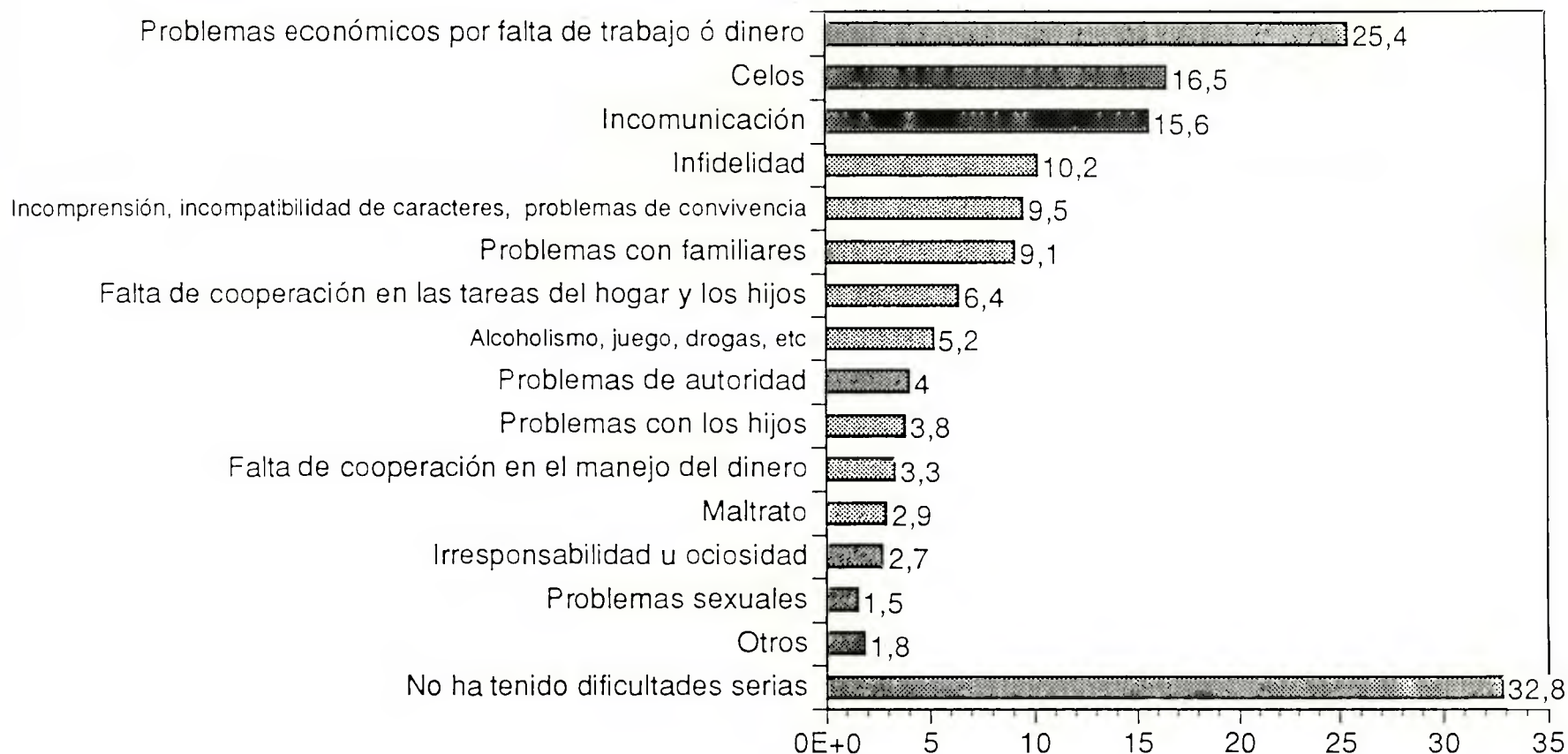

# ¿Cómo han superado estos problemas?

(Quienes tienen pareja, y han tenido problemas : 51%)

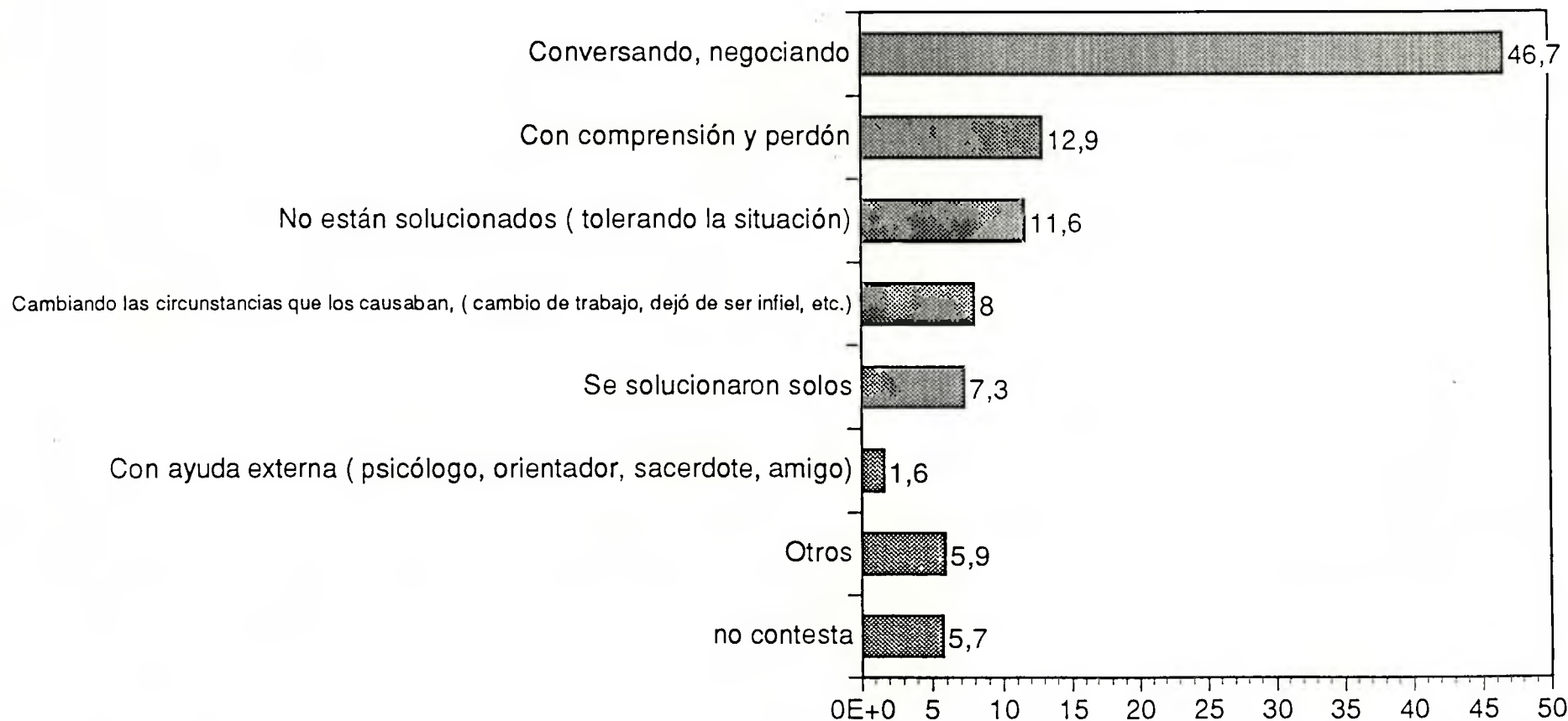



### 5.12. Causas más frecuentes de la separación de parejas

Se hizo una pregunta indirecta sobre un problema muy puntual, la separación de la pareja, por un lado, para saber lo que opina la población sobre este asunto, pero, por otro lado, también para poder extraer información sobre lo que puede ser la causa principal de la separación matrimonial.

En total 2 menciones, se ubica en primer lugar, la infidelidad (47.7 %), y en segundo lugar, el maltrato (30.2 %). Con porcentajes menores, pero también altos, se menciona un grupo de factores relevantes: Problemas económicos, Incomprensión, Alcoholismo/drogas, Incomunicación y Celos.

En el nivel bajo, el factor 'Maltrato' recibe una mención más alta que en el sector alto (31,6% y 20.8 % respectivamente), mientras que la 'Incomprensión' es nombrado más frecuentemente en el sector alto. El problema del alcohol y de drogas, nuevamente, se concentra más en el nivel bajo.

# ¿Cuáles de esta lista de factores, cree Ud. que son las DOS causas más frecuentes por las que las parejas se separan?

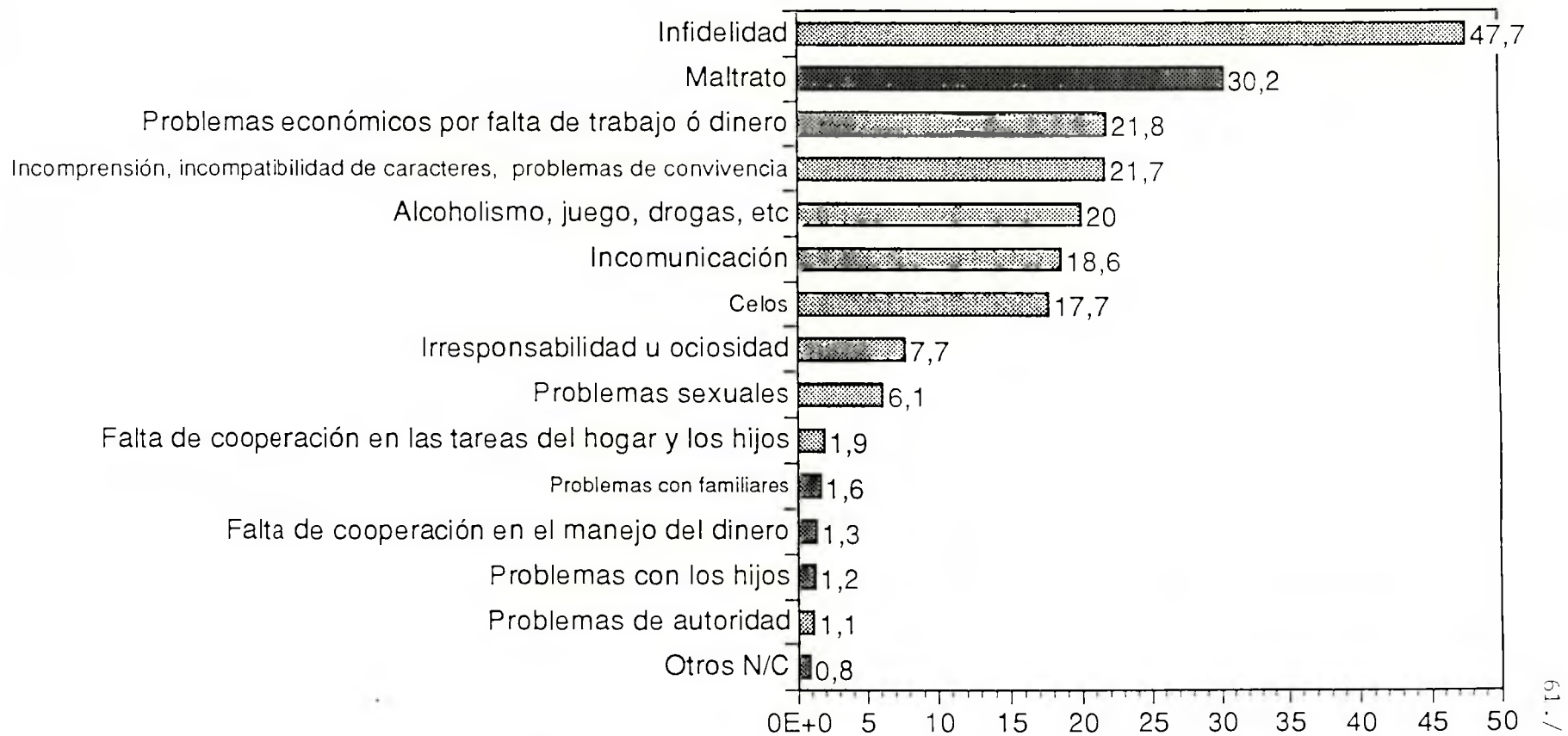

Fuente: Estudio Familia, Com. Nac. Familia, Enero 1993

### **5.13. Factores más importantes en el éxito de las relaciones de pareja**

De nuevo se utilizó un listado de posibles factores para tener éxito en la relación de pareja, y se les solicitó a los entrevistados elegir los tres más importantes según su opinión. Lejos, en primer lugar, se posiciona el atributo 'Buena comunicación entre los cónyuges' (82.7 %). Se considera como segundo factor de importancia, 'que ambos cónyuges se sientan mutuamente apoyados y protegidos y se acepten sus defectos' (36.8 %) y 'que ambos cónyuges compartan los mismos intereses, metas y valores' (33.6 %). La situación económica es, según los entrevistados, importante (especialmente en el sector bajo y en sectores rurales), pero subordinada a los factores anteriores.

# ¿Cuáles de estos factores cree Ud. que son los TRES más importantes en el éxito de las relaciones de pareja?

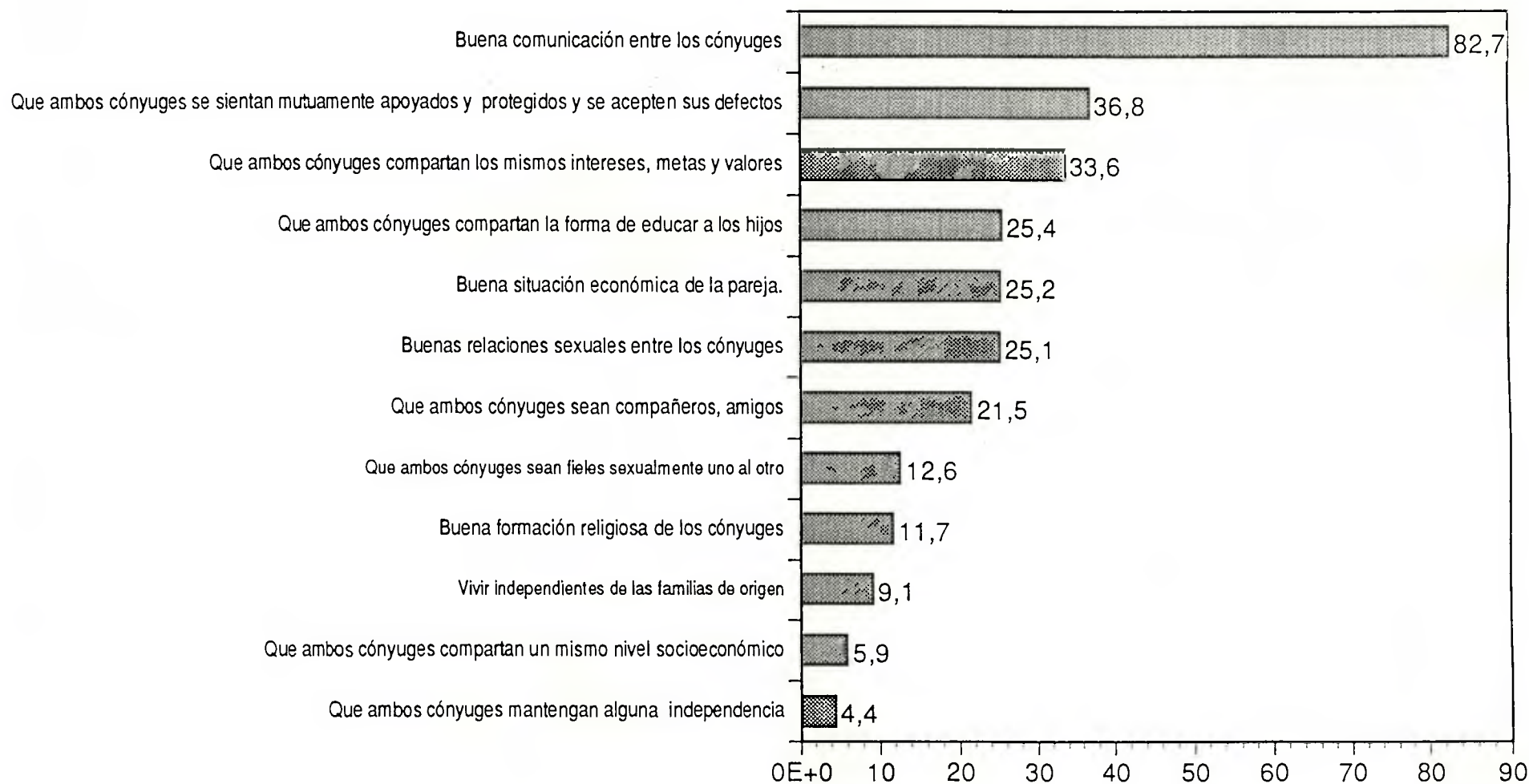

Fuente: Estudio Familia, Com. Nac. Familia, Enero 1993

#### 5.14. Problemas legales que han enfrentado

Se mostró a los entrevistados un conjunto de problemas legales y se les preguntó, si enfrentan actualmente o han enfrentado alguno de estos problemas legales. La gran mayoría señala no tener y no haber tenido este tipo de problemas (88.8 %). Los que sí han tenido algún problema de esta índole, mencionan en primer lugar 'Juicio por alimento' (6.2 %), 'Proceso por nulidad' (3.1 %) y Proceso relacionado con la vivienda (1,9 %). Unos pocos también han tenido un juicio por robo/violación/homicidio/ebriedad y por conducta de los niños (abandono hogar, robo, droga), pero estos dos últimos puntos tienen una mención muy baja, posiblemente también por lo delicado de la materia.

A la pregunta ¿existe algún miembro de este hogar que esté o haya estado en la cárcel?, solamente un 4.9 % responde en forma afirmativa. En el nivel socioeconómico bajo, esta cifra llega al 7.9 % y en el nivel alto baja a 1.6%.

El hecho que algún familiar haya estado en la cárcel, ha ocasionado ciertos problemas para el hogar y para el afectado mismo. Sobre la muestra de los hogares, que tienen o han tenido algún familiar en la cárcel (4.9 %), a nivel de hogar esto ha significado tener menos ingresos (33.5 %), conflictos en las relaciones familiares (30.5 %) , y pérdida de prestigio como familia (27 %). Para el afectado mismo, esta situación ha producido una pérdida de su autoestima (32 %), dificultad para encontrar trabajo (24.2 %) y dificultades en el proceso escolar (19.1 %).

# Ustedes en su familia, ¿enfrentan o han enfrentado algunos de los siguientes problemas legales?

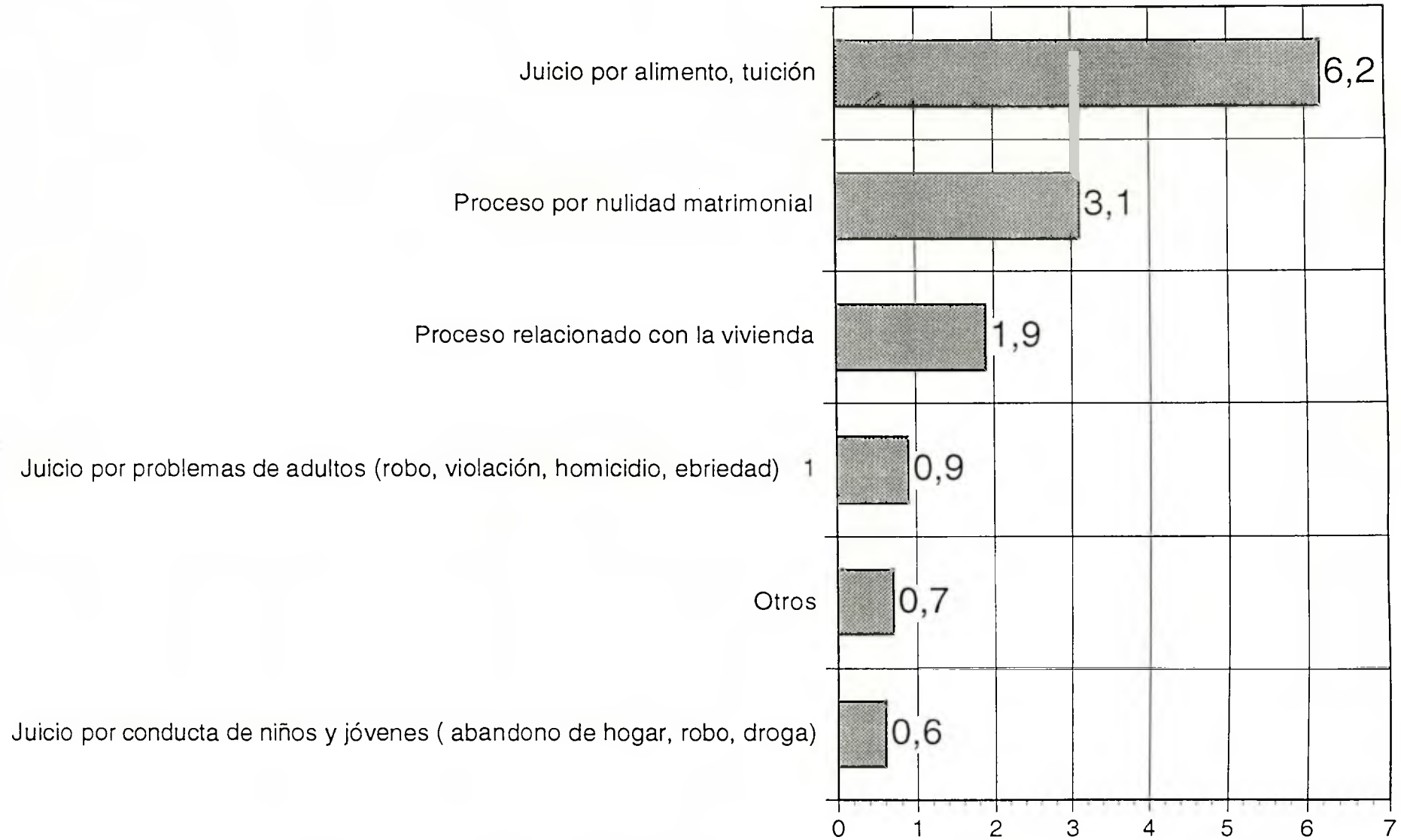



# ¿Existe algún miembro de este hogar que esté o haya estado en la cárcel?

(% responde "si")

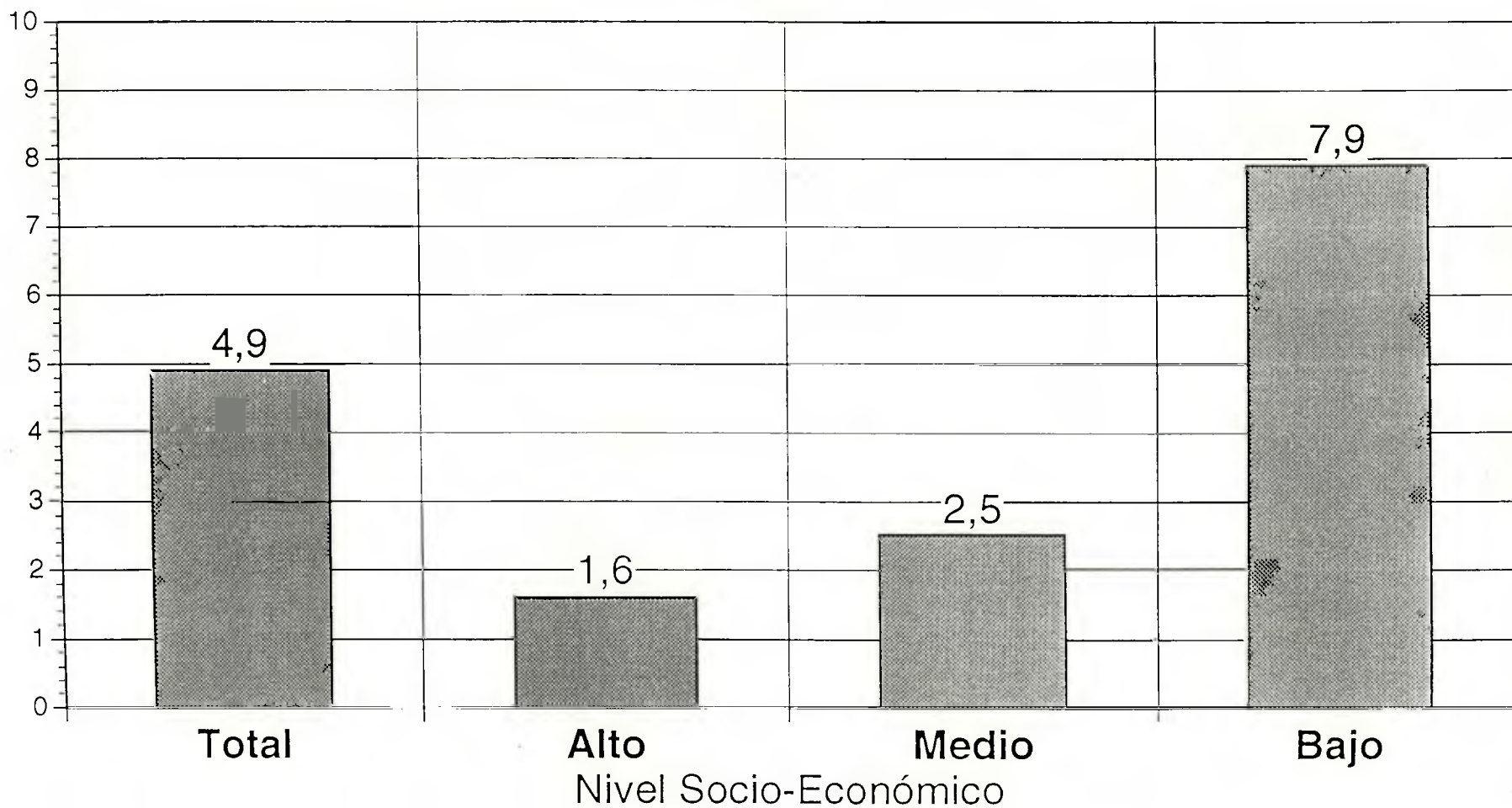

## ¿Cuáles de los siguientes problemas le ha ocasionado el que haya estado un familiar en la cárcel?

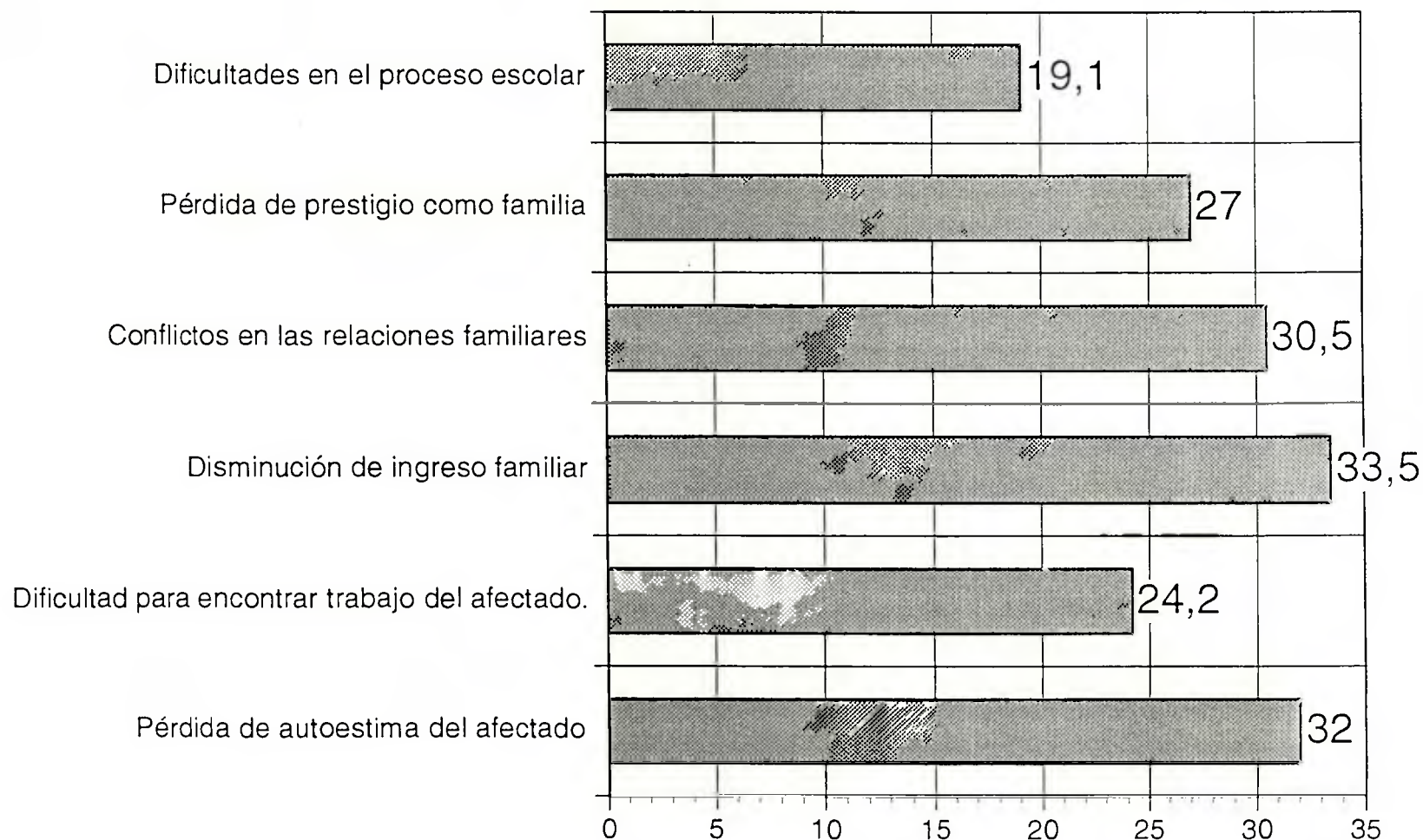

Fuente: Estudio Familia, Com. Nac. Familia, Enero 1993

### 5.15. Conductas que ocurren en el hogar

Se preguntó por la frecuencia de un conjunto de conductas ligadas a situaciones de violencia en el hogar. Primero, respecto a la relación de pareja, se quiso saber la frecuencia de la ocurrencia de violencia física y violencia psicológica entre los cónyuges. Sobre el total de la muestra, el 11.3 % admite que en su hogar se da violencia psicológica (prohibición de salir, humillación en público, no se habla, amenazas) entre los cónyuges frecuentemente/ a veces, e incluso un 5.7 % señala que se da violencia física. La violencia física se da con mayor frecuencia en el nivel bajo que en el alto (9.5 % y 2.5 % respectivamente), pero respecto a la violencia psicológica, la distribución es igual entre ambos segmentos (14 %). Los hogares de nivel medio parecen ser los más pacíficos.

Se solicitó la misma información (violencia física y violencia psicológica) referente a la relación padres-hijos. La violencia física de padres a hijos ocurre con alta frecuencia (10 %), especialmente en los sectores bajos (12.9 %) y zonas rurales (14.2 %). La violencia psicológica entre padres e hijos es más frecuente aún (12.8 %), igualmente en los sectores bajos (15,9 %) y sectores altos (13,7 %).

Podemos resumir, que efectivamente existe bastante violencia física y violencia psicológica en los hogares de la sociedad actual, y no solamente en el segmento bajo, de escasos recursos, sino también en los niveles acomodados, donde se observa especialmente la presencia de mucha violencia psicológica entre padres - hijos y entre los cónyuges.

**Ud. diría que en su hogar las siguientes conductas ocurren frecuentemente, a veces, ó nunca.**

(% que menciona " frecuentemente" o "a veces")

	TOTAL	ALTO	MEDIO	BAJO
Violencia física de padres a hijos	10,0	7,3	7,9	12,9
Violencia física entre los cónyuges	5,7	2,5	2,8	9,5
(*)Violencia psicológica entre padres e hijos	12,8	13,7	10,0	15,9
(*)Violencia psicológica entre los cónyuges	11,3	14,8	8,2	14,1

### 5.16. Formación del matrimonio

Como razón principal por la que se casa la gente, los entrevistados señalan, usando una tarjeta con una gran variedad de alternativas, en primer lugar (1ª mención), “por amor” (45.1 %) y en segundo lugar “por embarazo” (20.1 %). Esta última razón es más fuerte en los sectores bajos.

Si tomamos los resultados totales de la respuesta (Total 2 menciones), las diferencias por nivel socioeconómico, se marcan más claramente. El sector alto se inclina más hacia el vínculo sentimental (amor/compartir la vida) y en el sector bajo la razón situacional (embarazo/ irse de la casa) está más presente, seguramente influenciado por la propia experiencia en el medio ambiente.



# ¿Cual es en su opinión la razón por la que se casa más frecuentemente la gente?

( 2 menciones)



Fuente: Estudio Familia, Com. Nac. Familia, Enero 1993



# ¿Cuál es en su opinión la razón por la que se casa más frecuentemente la gente?

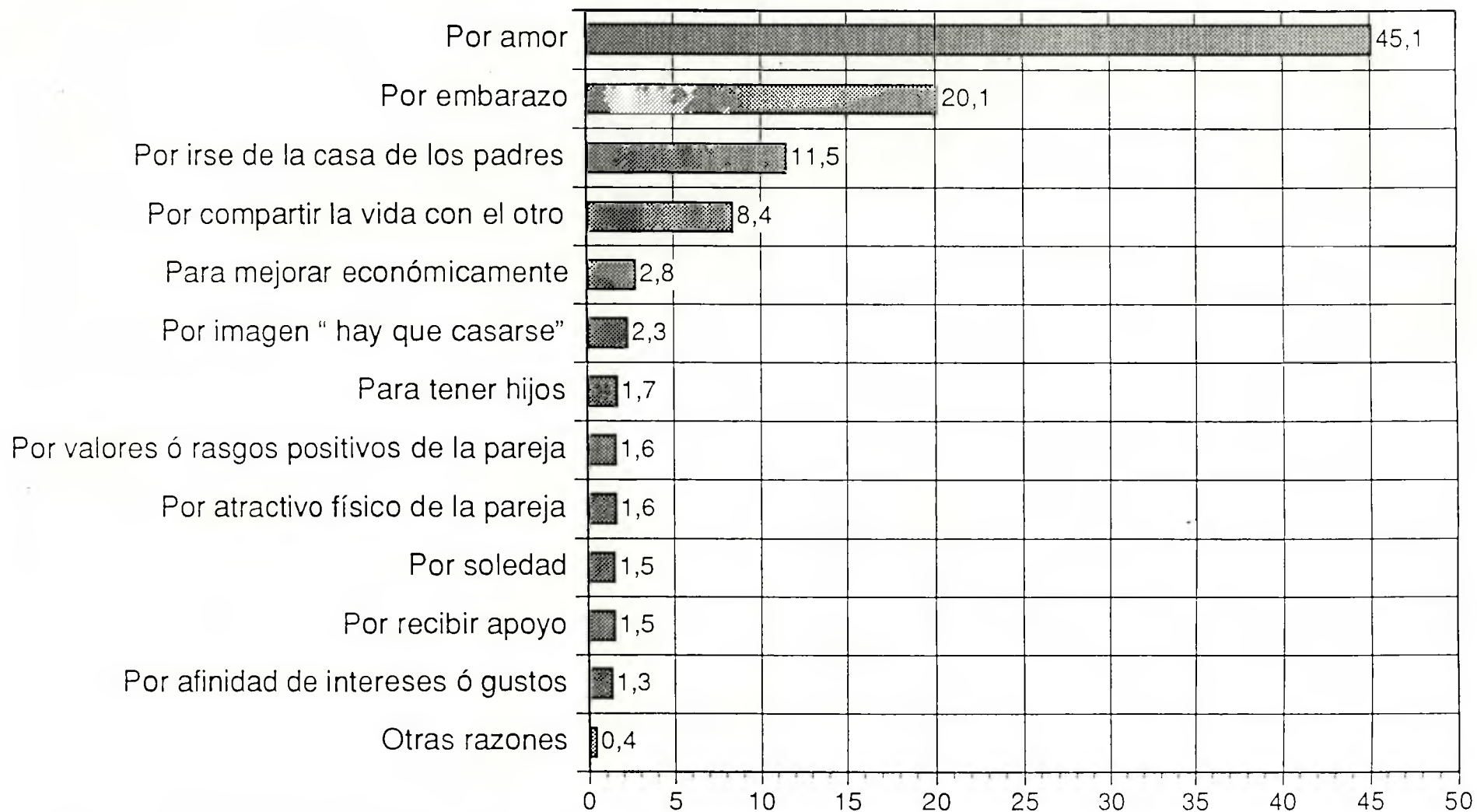

Fuente: Estudio Familia, Com. Nac. Familia, Enero 1993

### 5.17. Preparación matrimonial recibida

A los casados se les preguntó, si habían recibido algún tipo de formación al momento de casarse. El 38 % dice no haber recibido ninguna preparación, porcentaje que está mucho más alto en los mayores de 55 años (54.3 %), en sectores bajos (41.2 %) y en zonas rurales (48.3 %).

El porcentaje que ha asistido a charlas en la Iglesia, es relativamente alto (46.6 %), pero se observa una curva interesante: de los mayores de 55 años solamente un 30,8 % asistió a charlas, los que están en el tramo etáreo 25-54 han asistido en un 55 %, pero de nuevo, los más jóvenes (18-24) no han participado con tanta frecuencia. Este dato tiene alguna explicación en el hecho que hoy menos parejas se están casando por la iglesia. Respecto a otro tipo de preparación, un 21.1 % dice haber recibido alguna charla en el registro civil, un 16.1 % ha recibido preparación de sus padres y solamente un 3 % (sector alto: 13.6 %) ha hecho algún curso especial para prepararse al matrimonio. Este último nos llama bastante la atención, porque confirma con mucha claridad la tesis, que en general, la gente recibe ninguna preparación especializada y muy poca preparación general antes de casarse. La situación es particularmente seria en zonas pobres y áreas rurales.

## Al momento de casarse. ¿cuáles de las siguientes preparaciones recibió usted?

	Sí	No
Charla en la iglesia	46,6	53,4
Charla en el registro civil	21,1	78,9
Curso especial (sexualidad- paternidad responsable)	3	97
Preparación de sus padres	16,1	83,9
Otra preparaciones	1,6	98,4
No recibió ninguna preparación	38	

### 5.18. Participación de los padres en la formación de los hijos

Los hijos pasan por diferentes instituciones educativas en el proceso de su formación, y la participación de los padres en su formación va cambiando.

Analizando los datos, nos parece que la gente entrevistada no participa lo suficiente, especialmente los que pertenecen al nivel socioeconómico bajo, porque el porcentaje de no participación es bastante alto (Total muestra): 39.8 % (Jardín Infantil), 25.5 % (Escuela Básica), 40 % (Enseñanza Media).

En el sector alto existe mucha más participación que en los sectores bajos. Además, las Madres participan bastante más que los Padres, si tomamos por ejemplo la Enseñanza Básica: Padres: 28 %, Madres: 53.1 % .

También se preguntó por el nivel de participación aconsejable en la elección de carrera, trabajo u oficio para los hijos. La mayoría (75.7 %) cree que los padres deben guiar a los hijos en decisiones de trabajo, carrera u oficio. Solamente un 22.1 % piensa que los padres no deben meterse en decisiones de los hijos.

**En el proceso de crecimiento de los niños, ellos pasan por diferentes instituciones educativas, y la participación de los padres en la formación de los hijos va cambiando.**

**Considerando las siguientes instituciones por las que pasan los hijos, ¿Cuán participe en la formación de sus hijos se siente Ud. en cada una de ellas?**

	Participa Mucho	Participa Algo	No participa
1-Cuando va al jardín Infantil.( 2-4 años)	34,3	25,8	39,8
2-Cuando va a la escuela básica(5-14 años)	40,8	33,7	25,5
3-Cuando va a la enseñanza media.(15-18 años)	33,3	26,7	40

En el proceso de crecimiento de los niños, ellos pasan por diferentes instituciones educativas, y la participación de los padres en la formación de los hijos va cambiando.

Considerando las siguientes instituciones por las que pasan los hijos, ¿Cuán participe en la formación de sus hijos se siente Ud. en cada una de ellas?

	TOTAL	PADRE	MADRE	ALTO	MEDIO	BAJO
1-Cuando va al jardín Infantil.( 2-4 años)	34,3	22,8	45,2	55,5	38,7	27,3
2-Cuando va a la escuela básica(5- 14 años)	40,8	28	53,1	60,1	43	36,6
3-Cuando va a la enseñanza media.(15-18 años)	33,3	26,8	41,1	48,8	35,4	29,3



# Respecto a la elección del tipo de carrera, trabajo u oficio para los hijos. ¿ Con cuál de las siguientes afirmaciones se siente Ud. más identificado?

Deben decidir la carrera u oficio de los hijos , pues saben mejor lo que

2,3%

22,1%

No deben meterse en decisiones de los hijos

75,7%

Los padres deben guiar a los hijos en decisiones de trabajo, carrera u oficio

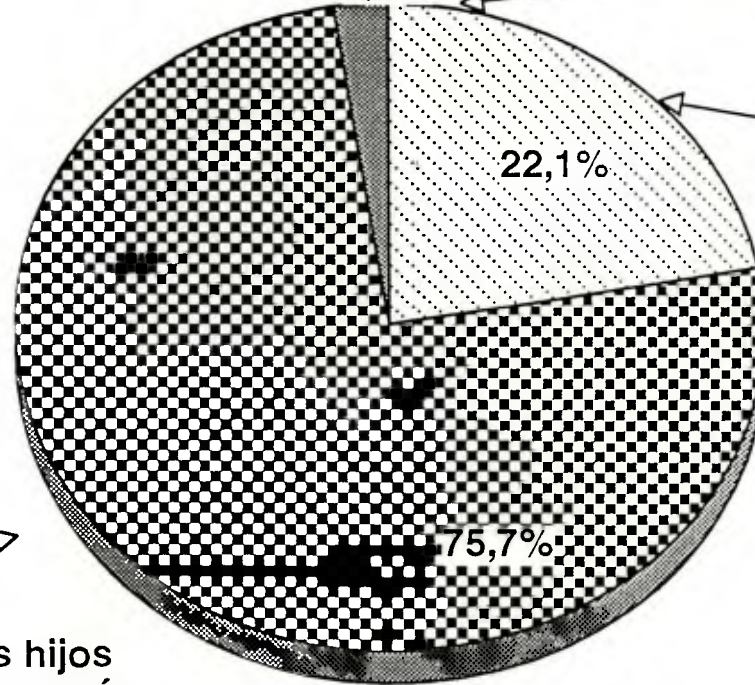

### 5.19. Cuidado de los hijos menores de 14 años

A través de una pregunta abierta, con respuesta espontánea, se pudo saber quién cuida habitualmente a los hijos menores de 14 años cuando los padres salen a trabajar o a otras actividades.

La mayoría deja a los hijos en la casa de un familiar (26 %), con los hermanos mayores (18.5 %) o con la asesora del hogar (6.3 %). En algunos casos los hijos se quedan solos (6.8 %). Los que llevan los niños a una sala cuna-jardín o a un centro abierto, son muy pocos (1.7 % y 0.1 % respectivamente).

Las respuestas nos dejan en claro que existe una preferencia en dejar los hijos menores de 14 años con algún familiar, vecino o la asesora, y no hay cultura alguna en dejarlos en algún lugar comunitario (sala cuna, centro abierto).

# Cuando los padres salen a trabajar ó a otras actividades, ¿Quién queda habitualmente al cuidado de los hijos menores de 14 años?

Respuestas espontáneas

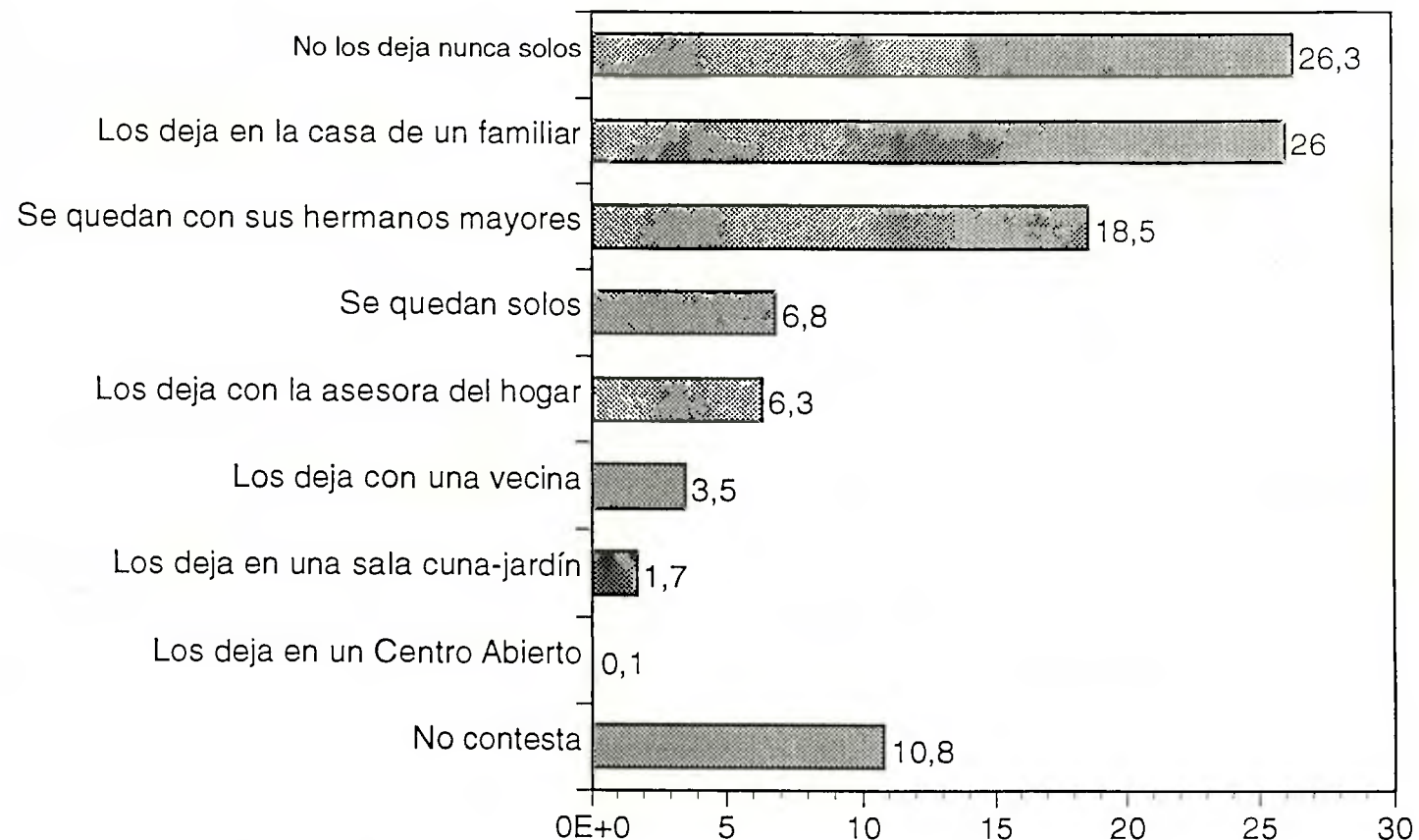

Fuente: Estudio Familia, Com. Nac. Familia, Enero 1993

## 5.20. Actitudes ante el matrimonio y vida en pareja

Interesaba conocer también la opinión sobre algunas afirmaciones referente a la vida en pareja. Para tales fines se leyó a los entrevistados las diferentes afirmaciones y se les pidió señalar su grado de acuerdo con cada una de ellas, para conocer la actitud frente a cada afirmación.

Con la frase 'El matrimonio es un compromiso para toda la vida', el 87.2 % está de acuerdo, sin duda un porcentaje sumamente alto, que cree, por principios valóricos, en una u otra forma en la indisolubilidad del vínculo matrimonial, en términos generales.

También el porcentaje que señala estar de acuerdo con la afirmación 'Vivir en pareja me atemoriza' (19.6 %) es alto, e indica que en la sociedad existe un sector que por distintos motivos rechaza la vida de pareja o le tiene miedo.

A pesar de que la gente entrevistada cree en el compromiso para toda la vida, ellos están ampliamente de acuerdo que 'Cuando el amor se acaba, cada miembro de la pareja tiene el derecho de rehacer su vida con otra persona' (72.8%). El alto grado de acuerdo con esta afirmación muestra, que la gente, idealista por un lado (cree en el compromiso para toda la vida) es igualmente realista (si no hay amor, es mejor separarse).

Incluso frente a una afirmación muy conflictiva aún en la sociedad actual, 'Es bueno tener relaciones sexuales prematrimoniales para adquirir experiencia en este plano', un porcentaje alto (47.2 %) muestra un acuerdo. En el sector alto, el grado de acuerdo con esta materia disminuye a un 43.5 %.

Por último, la gran mayoría se siente capaz de 'sacar adelante una unión de pareja a pesar de las dificultades' (88.6 %), lo que indica un cierto optimismo y espíritu de superación en situaciones difíciles.

## Actitudes ante el matrimonio y vida en pareja

	Acuerdo	Desacuerdo	Indiferente/No sabe
El matrimonio es un compromiso para toda la vida	87,2	8,3	4,5
Vivir en pareja me atemoriza	19,6	71,5	8,8
Cuando el amor se acaba, cada miembro de la pareja tiene el derecho de rehacer su vida con otra persona	72,8	17,1	10
Me siento capaz de sacar adelante una unión de pareja a pesar de las dificultades	88,6	5,2	6,2
Es bueno tener relaciones sexuales prematrimoniales para adquirir experiencia en este plano	47,2	39,5	14,5

### 5.21. Actitud frente a las parejas que conviven

Después de haber conocido la actitud frente a la vida en pareja en términos generales, ahora entramos en algunas preguntas más específicas sobre la convivencia de parejas. Se utilizó la misma metodología que en la pregunta anterior.

Con la afirmación 'Personalmente no me gustan, pero respeto las decisiones de los demás', el 64.2 % está de acuerdo, lo que indica un alto nivel de respeto y tolerancia. Un 52.8 % está también de acuerdo que la convivencia es 'a veces la única alternativa'.

En términos globales, se puede deducir, que un 47.2 % está de acuerdo con estas relaciones, y solamente un 24.6 % está absolutamente en contra bajo cualquier circunstancia. Esta última cifra aumenta a 31.5 % en las zonas rurales, donde la gente parece ser más tradicionalista en sus actitudes morales. Además, la gente de nivel alto es menos conservadora en esta materia que la de nivel bajo. Si tomamos en consideración la edad de los entrevistados, también nos encontramos con importantes diferencias: la actitud de los jóvenes (18-24 años) es mucho más favorable para la aceptación de relaciones de convivencia que la de los mayores. Existe una curva generacional bien marcada.



**Para las siguientes afirmaciones en relación a las parejas que conviven, sin estar casadas legalmente, indíqueme si Ud. está de acuerdo ó en desacuerdo con cada una de ellas .**

	ACUERDO	DESACUERDO	NI ACUERDO-NI DESACUERDO
-Personalmente no me gustan, pero respeto las decisiones de los demás	64,2	25,4	10,5
-A veces es la única alternativa	52,8	37,6	9,6
-Estoy en general de acuerdo con estas relaciones	47,2	36,0	16,8
-Estoy absolutamente en contra bajo cualquier circunstancia	24,6	61,3	14,2

**Proporción que se manifiesta de acuerdo con las diferentes afirmaciones en relación a las parejas que conviven, sin estar casadas legalmente .**

	TOTAL	18-24	25-34	35-54	55 Y MAS	ALTO	MEDIO	BAJO
-Personalmente no me gustan, pero respeto las decisiones de los demás	64,2	70,3	65,2	66,1	55,7	76,2	66,1	60,6
-A veces es la única alternativa	52,8	51,7	56,2	57,3	44,0	65,4	53,6	50,2
-Estoy en general de acuerdo con estas relaciones	47,2	51,4	54,9	47,4	36,2	45,2	47,0	47,6
-Estoy absolutamente en contra bajo cualquier circunstancia	24,6	22,8	19,1	23,5	32,6	22,3	21,7	27,9

Fuente: Estudio Familia, Com. Nac. Familia, Enero 1993

## 5.22. Actitud frente a los métodos de control de natalidad

Se presentó a los entrevistados una serie de métodos anticonceptivos con el fin de conocer su opinión sobre la aceptabilidad/inaceptabilidad de cada uno de ellos. La gran mayoría encuentra aceptables los métodos naturales (75.5 %), la píldora anticonceptiva (70.7 %), los preservativos (66.6 %) y los dispositivos intrauterinos (61.6 %). Los métodos con menos aceptación son la esterilización y el diafragma (aceptables = 43.1 % y 39.9% respectivamente). Nuevamente, los sectores donde hay mucho más aceptabilidad de los diferentes métodos, son los sectores altos, y los con mayor inaceptabilidad son los sectores bajos y las zonas rurales.

Un dato de gran significado es el alto grado de acuerdo con la creación de políticas estatales de planificación familiar en base a control de natalidad; el 77.2 % de la población está de acuerdo con esta idea. Se destaca particularmente el sector alto con un 88.1 %.

**Hablando específicamente de los diferentes métodos para el control de la natalidad. ¿Estima Ud. aceptables ó inaceptables cada uno de los siguientes métodos...?**

	ACEPTABLES	INACEPTABLES	NO SABE
Métodos Naturales	75,5	16,7	7,8
Píldora anticonceptiva	70,7	23,9	5,4
Condón -Preservativos	66,6	25,5	7,9
Dispositivos Intrauterinos ( T)	61,6	29,1	9,3
Esterilización	43,1	45,4	11,5
Diafragma	39,9	27,5	32,6

# Hablemos ahora del tema de control de la natalidad. Está Ud. de acuerdo ó en desacuerdo con .....

*La creación de políticas estatales de planificación familiar en base a control de natalidad*

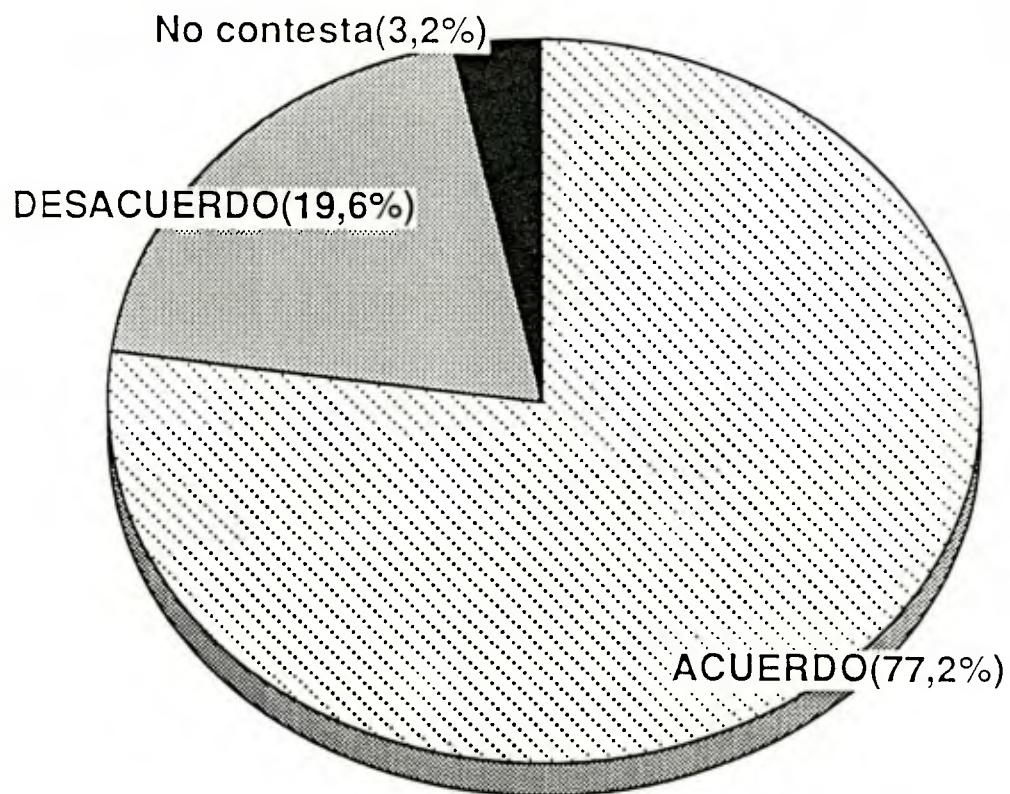

### 5.23. Actitud frente al divorcio

Frente al problema del divorcio, la actitud de los entrevistados ya no es tan unánime. Solamente un 27.3 % estima que la ley debiera autorizar el divorcio, siendo esta proporción bastante más elevada entre los jóvenes (18-24 años) con un 31,3% y entre el sector alto (36,8 %). Un porcentaje muy importante opina que la ley debiera autorizar el divorcio solamente en algunos casos (46.4 %), y un 24.9 % está totalmente en contra de la legalización del divorcio.

En una segunda etapa, se confrontó a los entrevistados con una serie de situaciones puntuales para ver si la ley debiera autorizar el divorcio en cada una de ellos. En resumen, podemos concluir, que la mayoría aceptaría la ley de divorcio en los siguientes casos: si ambos cónyuges lo solicitan de común acuerdo, cuando un cónyuge maltrata físicamente o psicológicamente al otro, cuando uno de los cónyuges abandona el hogar y cuando uno de los cónyuges es habitualmente infiel al otro. También se aceptaría, en menor grado, el divorcio cuando lo solicita cualquiera de los cónyuges (separados de hecho), cuando uno de los cónyuges deja de amar a otro, cuando uno de los cónyuges es alcohólico/drogadicto/padece algún desorden mental y cuando uno de los cónyuges se enamora de otra persona. Menos aceptabilidad tendría la ley en el caso si uno de los cónyuges es sexualmente impotente.

En todo caso, se percibe bastante apertura hacia la ley de divorcio en casos concretos y específicos, más que en términos de principios. Pero persiste un 24.9 % que es intransigente respecto a esta ley.



# ¿Cree Ud. que la ley debiera autorizar el divorcio?

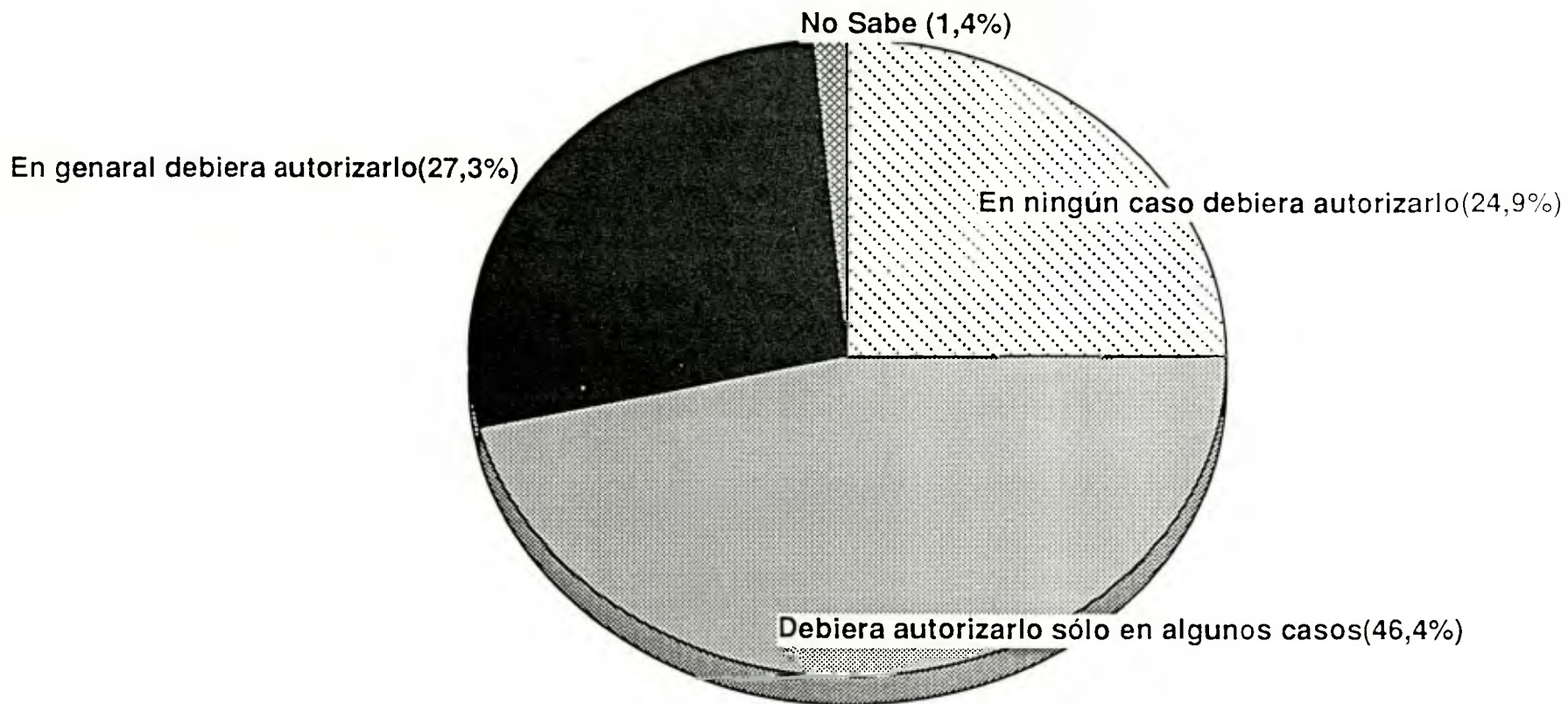

# ¿Debe la ley autorizar el divorcio, en los siguientes casos?

( % responde "si" )

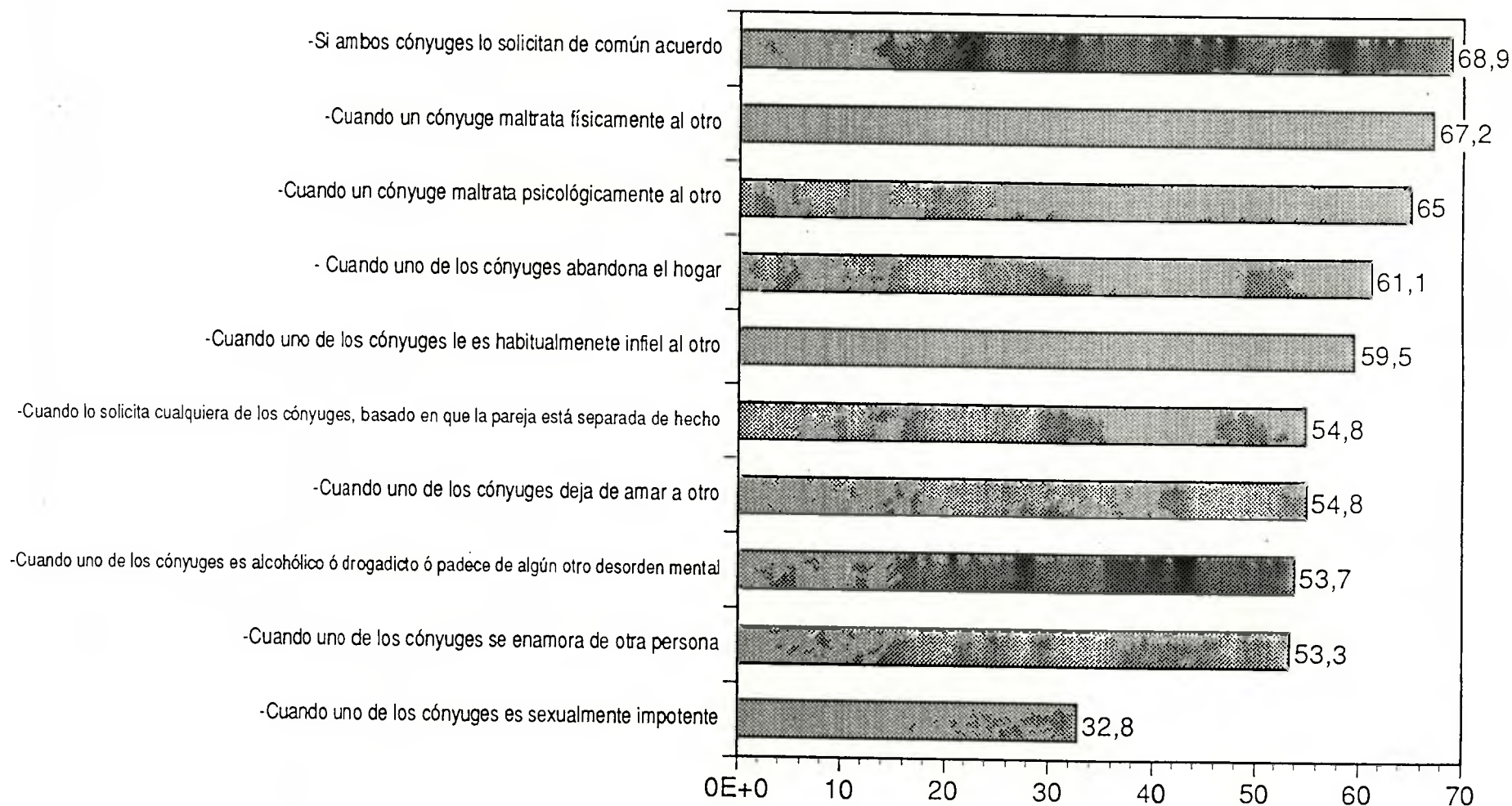

Fuente: Estudio Familia, Com. Nac. Familia, Enero 1993

## ¿Debe la ley autorizar el divorcio, en los siguientes casos?

	SI	NO	En ningun caso
-Si ambos cónyuges lo solicitan de común acuerdo	68,9	3,7	24,9
-Cuando un cónyuge maltrata físicamente al otro	67,2	4,8	24,9
-Cuando un cónyuge maltrata psicológicamente al otro	65,0	6,3	24,9
- Cuando uno de los cónyuges abandona el hogar	61,1	8,9	24,9
-Cuando uno de los cónyuges le es habitualmente infiel al otro	59,5	9,8	24,9
-Cuando lo solicita cualquiera de los cónyuges, basado en que la pareja está separada de hecho	54,8	14,5	24,9
-Cuando uno de los cónyuges deja de amar a otro	54,8	12,4	24,9
-Cuando uno de los cónyuges es alcohólico ó drogadicto ó padece de algún otro desorden mental	53,7	15,4	24,9
-Cuando uno de los cónyuges se enamora de otra persona	53,3	13,6	24,9
-Cuando uno de los cónyuges es sexualmente impotente	32,8	31,0	24,9

#### 5.24. Actitud frente al aborto.

Si en las opiniones anteriores, las personas mostraron una actitud abierta y tolerante, respecto al aborto no pasa lo mismo. El 52.6 % señala que no se debe permitir el aborto bajo ninguna circunstancia, y solamente un 3.4 % dice que se debe permitir a cualquier mujer que lo desee. Sin embargo, existe una proporción relativamente alta que aceptaría el aborto en ciertas circunstancias (42.6 %).

La circunstancia, donde podría permitirse el aborto, con mayor apoyo poblacional sería 'cuando la vida de la madre corre peligro' (40.7 %). Los casos de 'embarazo por violación' y 'malformación de la criatura por nacer' serían aceptados por una minoría. La circunstancia de extrema pobreza no es considerada una causa suficiente para permitir el aborto.



Con respecto al aborto, existen diversas opiniones. ¿Cuál de estas tres alternativas corresponde mejor a lo que Ud. piensa?

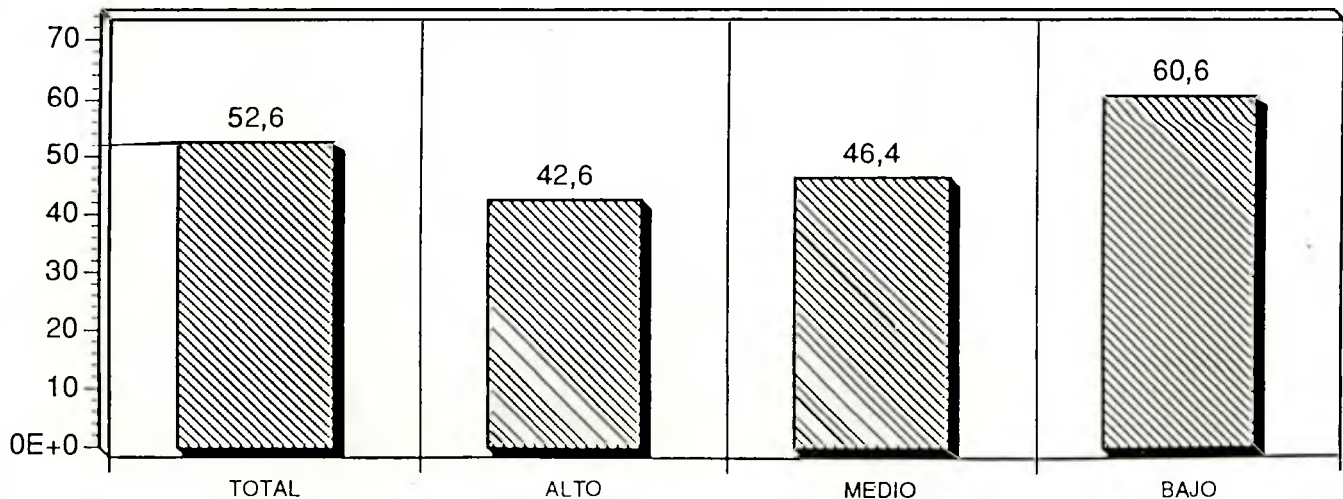
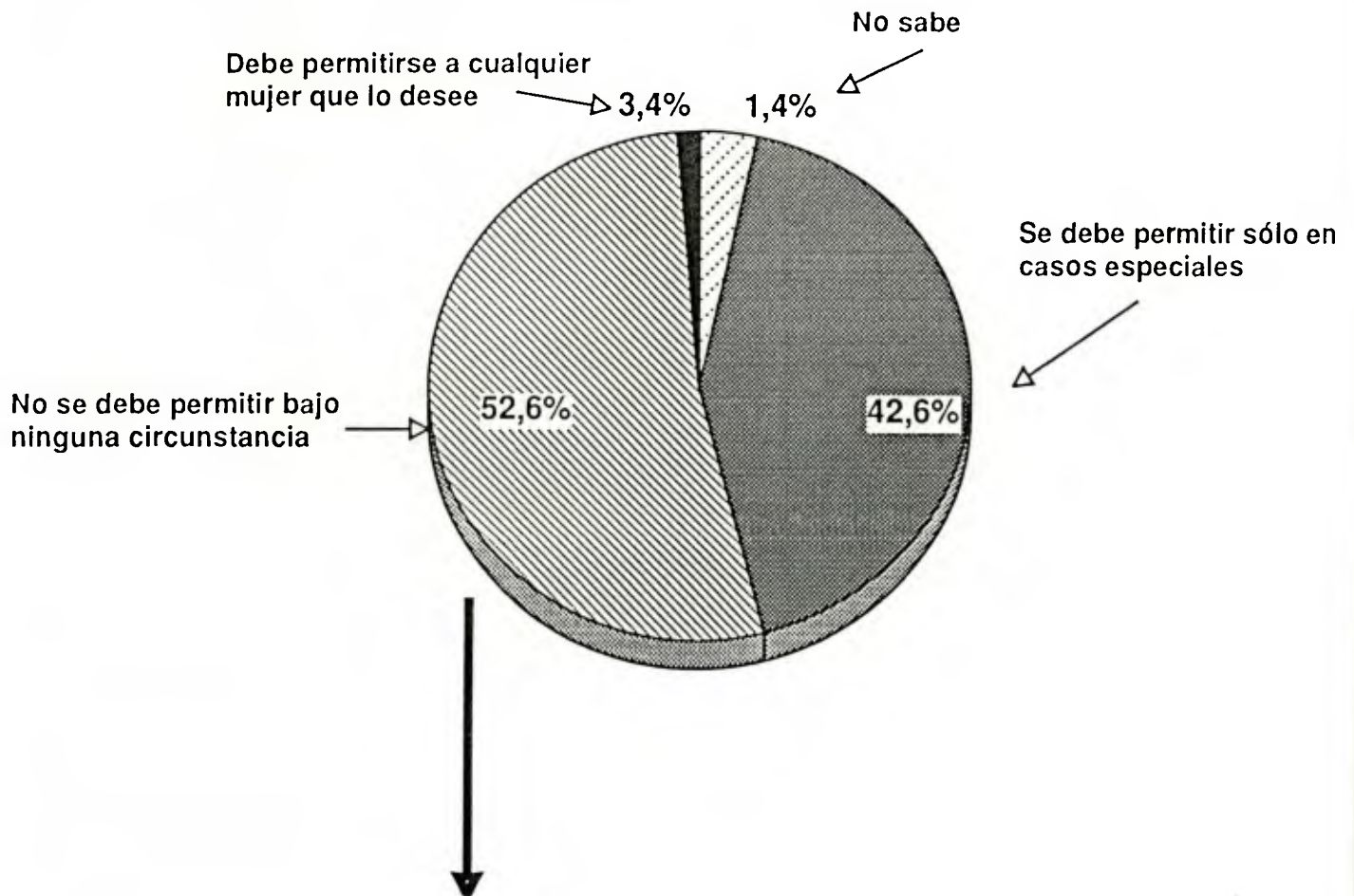

## ¿Debe permitirse el aborto , en los siguientes casos?

	SI	NO	En ninguna circunstancia
Cuando la vida de la madre corre peligro.	40,7	3,0	52,6
Cuando el embarazo es causado por violación	30,2	11,9	52,6
Por malformación de la criatura por nacer	26,6	15,3	52,6
En condiciones de extrema pobreza	9,7	33,1	52,6

Fuente: Estudio Familia, Com. Nac. Familia, Enero 1993



### **5.25. Actitud frente a los hijos ilegítimos**

Hablando del tema de los hijos ilegítimos, la población asume una posición bastante clara: el 84.8 % opina que no debieran existir diferencias legales entre hijos legítimos y los ilegítimos. Solamente un 8.5 % (zona rural = 11,6 %) piensa que deben mantenerse las diferencias entre hijos legítimos y los ilegítimos.

# Hablando ahora del tema de los hijos ilegítimos. ¿Cuál de las siguientes alternativas refleja mejor su opinión respecto a los hijos ilegítimos?

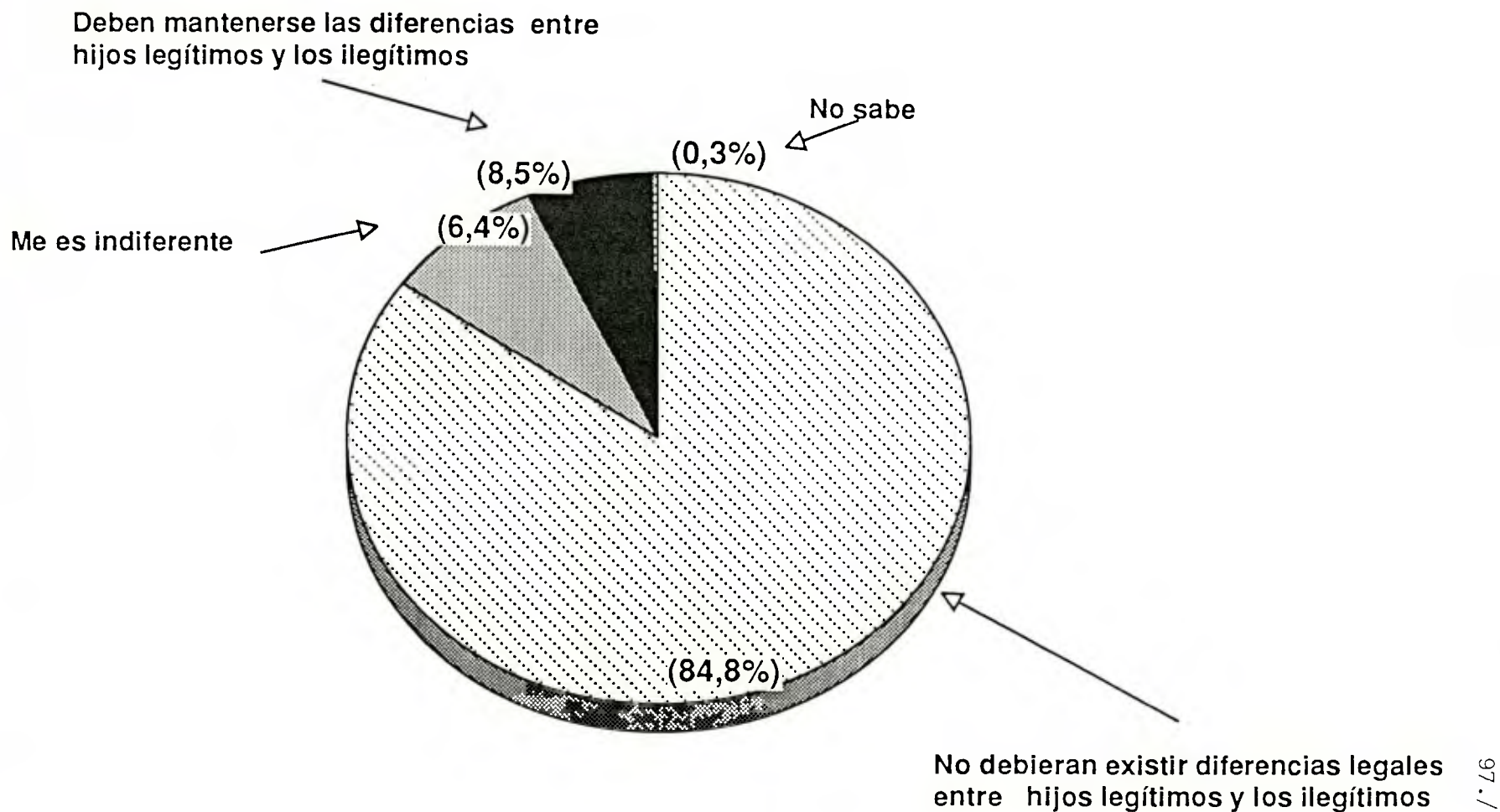

## 5.26. Actitud frente a permisos laborales en situaciones específicas

Se consultó a los entrevistados también por su opinión en relación a una ley que se está estudiando en la actualidad, que permita tanto al hombre como a la mujer acceder a los derechos para el cuidado de los niños.

Respecto al permiso laboral por enfermedad de un hijo, un 25,5 % cree que es preferible que este permiso sea solo de la madre, un 2.8 % solo del padre, pero un 70.1 % afirma que sea de cualquiera de los dos. En lo que se refiere a derecho a sala cuna, de nuevo un 61.4 % piensa que debiera ser para cualquiera de los dos. Ahora, respecto al permiso postnatal, la mayoría estima que el permiso laboral debiera ser principalmente para la madre (54.8 %), cifra que aumenta en el sector bajo a 58.8 % y en las zonas rurales a 63.4 %.

Estos datos confirman que existe hoy una cierta apertura en la población hacia ampliar los permisos laborales en el sentido de incorporar más al hombre en las responsabilidades familiares, especialmente en el cuidado y la educación de los hijos, y así reconocer sus deberes y derechos en este campo.

En la actualidad se está estudiando una ley que permita tanto al hombre como a la mujer acceder a los derechos para el cuidado de los hijos .

En su opinión los siguientes permisos laborales es preferible que sean sólo de las mujeres, sólo de los hombres ó para cualquiera de ellos ; padre ó madre.

	Solo la madre	Solo el padre	Cualquiera de los dos
Permiso laboral por enfermedad de un hijo	25,5	2,8	70,1
Derecho a sala cuna	33,4	2,9	61,4
Permiso postnatal	54,8	2,7	40,8



### 5.27. Actitud frente a conductas en relación a quehaceres en la familia

Otro objetivo del estudio era conocer la distribución de las tareas y quehaceres en el hogar, es decir quien de los cónyuges realiza principalmente las diferentes tareas.

En general, las tareas presentadas mediante listado, son realizadas en su mayoría por ambos cónyuges, especialmente referidas a los hijos: el 'dar cariño y afectividad a los hijos' (76.8 %), 'Juegos y entretención con los hijos' (70.2 %), 'Conversar y orientar a los hijos' (68.7%) y 'Dar permiso a los hijos' (60.4 %).

Los quehaceres que principalmente realiza el marido, tienen que ver con la mantención del hogar: 'Mantención económica del hogar' (55.3 %), 'Aportar ingresos' (51.6 %), 'Mantención económica de los hijos' (50 %).

Las tareas de la mujer se concentran mayormente en quehaceres en la casa: 'Quehaceres del hogar ,aseo, cocina' (66.6 %), 'Cuidado de los hijos, aseo, vestirlos' (52.1 %), y 'Relación con el colegio' (45.1 %).

A pesar de una distribución bastante tradicional de los quehaceres, se nota una participación fuerte del hombre en tareas que antiguamente eran básicamente de las mujeres, especialmente referidas a compras y ayuda en las tareas de colegio. En general, se observa una tendencia hacia una distribución pareja de las distintas responsabilidades. No obstante, en el sector rural y de nivel socioeconómico bajo existe menos participación del marido en tareas de cuidado de los niños y de la casa en general. Allí la transformación de los parámetros culturales es más lento.

Dentro de la misma temática, se preguntó, para mejorar las relaciones familiares, ¿cuáles serían las tareas que debiera realizar

---

---

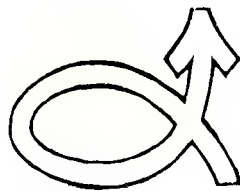

principalmente el padre, principalmente la madre o ambos por igual? Prácticamente en un 90 % se estima que las tareas relacionadas con los hijos (dar cariño, conversar, jugar, ejercer disciplina, ayudar con tareas) deberían ser asumidas por ambos cónyuges. Respecto al trabajo fuera del hogar, el 50.1 % cree que es principalmente tarea del padre y el 38.5 % piensa que los quehaceres de la casa son principalmente tarea de la madre.

Se puede concluir, que en términos ideales, para mejorar la relación familiar, ambos cónyuges deberían compartir la mayoría de los quehaceres posibles, excepto en la mantención económica del hogar se asigna al padre un rol predominante y en los quehaceres de la casa a la madre. En todo caso, hay una fuerte conciencia sobre la necesidad de compartir las tareas del hogar. Ya no se cree que existen tareas exclusivas para el hombre y para la mujer, sino el hogar es responsabilidad de ambos.



Para cada una de las siguientes conductas en relación a quehaceres en la familia ,  
 indíqueme de acuerdo a esta escala, ¿Quién las realiza en general en su hogar?

	Solo / principalmente marido	Solo/ principalmente esposa	Ambos Igual	Ninguno
-Cariño- afectividad a los hijos	4,1	16,4	76,8	2,8
-Juegos y entretención.con los hijos	6,6	17,6	70,2	5,9
-Conversar y orientar a los hijos	5,2	22,3	68,7	3,9
-Dar permiso a los hijos	16,2	18,3	60,4	5,1
-Decisión de compras mayores (arreglos de la casa,electrodomésticos	21,1	16,3	59,5	3,1
-Decisión de compras de alimentación ó vestuario	10,3	32,0	54,8	2,9
-Ayuda en las tareas del colegio	5,6	31,7	53,0	9,7
-Salir a comprar con los hijos	5,2	36,0	52,7	6,0
-Cuidado de salud ó llevar al médico a miembros de la familia	7,3	40,3	48,8	3,7
-Trámites ( pagos de cuentas, otros)	22,2	30,5	43,6	3,7
-Relación con el colegio	4,5	45,1	43,1	7,3
-Cuidado de los hijos( aseo, vestirlos, salud)	4,3	52,1	39,0	4,6
-Arreglos del jardín ó patio	25,2	25,8	38,4	10,6
-Mantención económica de los hijos	50,0	10,3	35,5	4,2
-Aportar ingresos	51,6	10,4	35,0	2,9
-Mantención económica del hogar	55,3	9,9	32,1	2,7
-Quehaceres del hogar ( aseo- coclna)	3,5	66,6	25,0	5,0

En su opinión, para mejorar las relaciones familiares, las siguientes tareas las debiera realizar : principalmente el padre, principalmente la madre ó ambos por igual?

	Principalmente el padre	Principalmente la madre	Ambos por igual	No sabe
-Hacerles cariño y compartir con los hijos	1,0	3,3	91,4	4,3
-Conversar con los hijos	1,1	4,4	89,8	4,7
-Jugar y entretener a los hijos	1,4	4,6	89,1	4,9
-Ejercer disciplina en los hijo( retos-premios-permiso)	9,4	3,2	83,5	3,8
-Ayudarlos en las tareas del colegio	1,9	10,2	82,7	5,1
-Tomar las decisiones de los gastos del hogar	10,6	10,5	74,7	4,2
-Mantención económica de los hijos	36,4	1,5	58,8	3,2
-Quehaceres del hogar ( aseo- cocina)	1,6	38,5	55,7	4,2
-Mantención económica de la familia	45,2	1,7	49,6	3,4
-Trabajar fuera del hogar	50,1	1,3	45,1	3,5

### 5.28. Organizaciones que más ayudan a la familia

Se pidió a los entrevistados una clasificación de un listado de organizaciones o grupos en términos de ayudar positivamente a la familia.

En total 3 menciones, los grupos de parroquia/templo ocupan el primer lugar (55 %) como organizaciones consideradas que más ayudan a tener una mejor familia, siendo el resultado más alto entre las mujeres (61.1 %). Sorprendente es la buena ubicación de las 'Juntas de Vecinos' (31.4 %), con una mejor posición que los centros juveniles (29.9 %) y los centros de Madres (24.6 %). Las Juntas de Vecinos tienen una mejor evaluación en los sectores bajos y en las zonas rurales.

Los centros de padres o apoderados no son considerados tan positivos para la familia como se podría esperar, y tampoco se cree que las organizaciones sindicales, empresariales y políticas aportan mucho para mejorar la vida familiar.

De las siguiente lista de grupos u organizaciones, ¿Cuáles son aquellos TRES que Ud. considera que más ayudan a tener una mejor familia?





### 5.29. Acciones sugeridas para ayudar a la familia.

De un listado de distintas alternativas para ayudar a las familias para vivir más satisfactoriamente su vida, se opta mayoritariamente por acciones de índole económica: mejores remuneraciones laborales (41 %) y más puestos de trabajo (38.2 %). En un segundo nivel, se propone ideas respecto a ofrecer una mayor preparación a todo nivel (jóvenes, parejas, padres) y también respecto a reformas a leyes relativas a la familia (tuición de hijos, divorcio, igualdad hombre-mujer). Acciones más puntuales como 'mayor acceso a lugares de recreación familiar' y la creación de más 'centros de atención a parejas y familias en conflicto' y de 'cuidado de niños y ancianos', 'programas en medios de comunicación' no son vistos como acciones primordiales en la ayuda a vivir con más plenitud la vida familiar.

Por nivel socioeconómico, el orden de las sugerencias varía en algo: el nivel alto propone, en primer lugar, una mayor preparación a la vida familiar y una organización de vida que permita mayor tiempo para la vida familiar, mientras que el nivel medio-bajo se concentra muy fuertemente en el mejoramiento económico. Al nivel alto le interesa también más la reforma de las leyes relativas a la familia.



## De las siguientes alternativas, ¿ Cuáles DOS acciones sugeriría Ud. para ayudar a las familias a vivir más satisfactoriamente su vida?

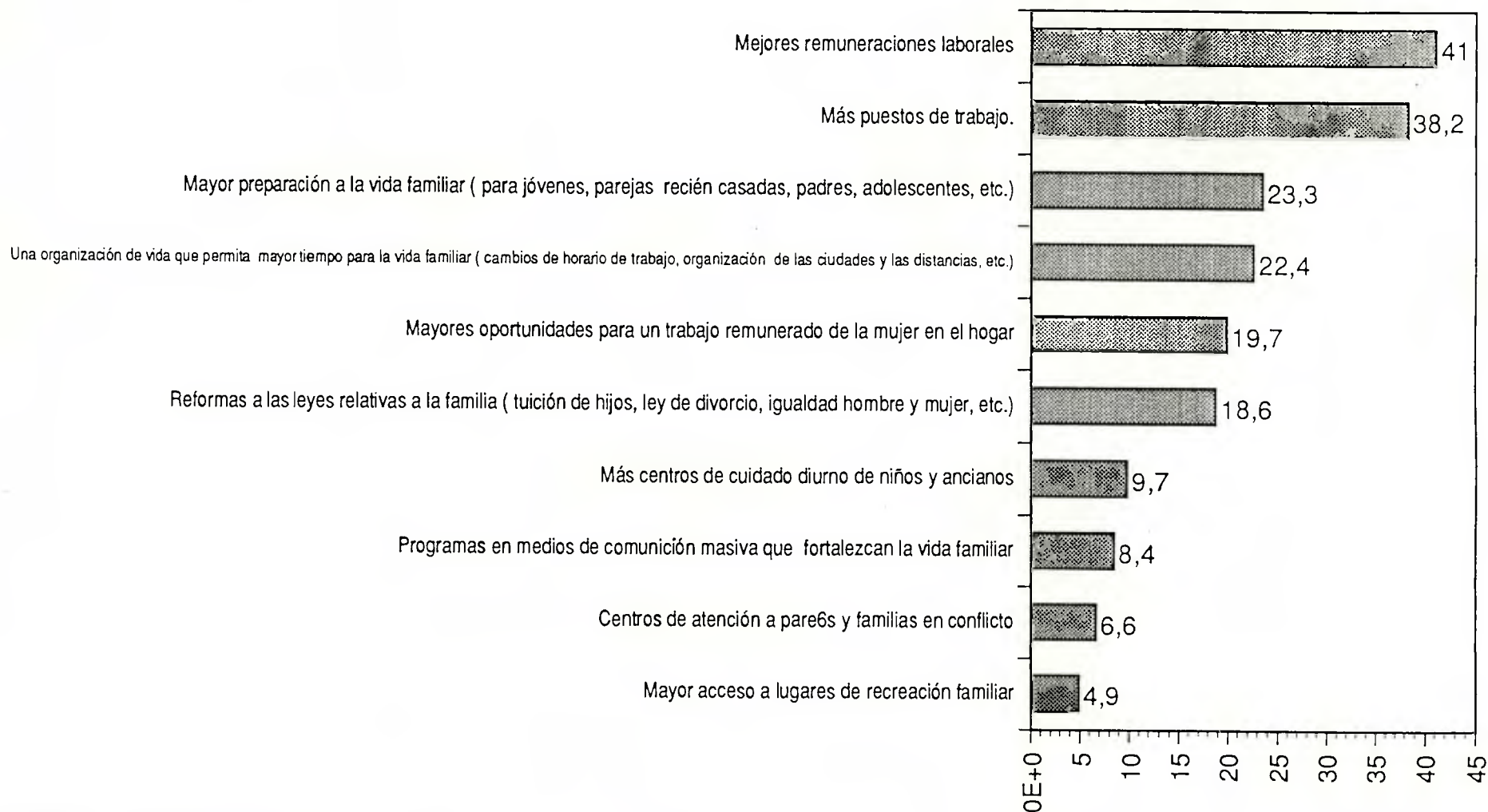

Fuente: Estudio Familia, Com. Nac. Familia, Enero 1993



De las siguientes alternativas, ¿ Cuáles DOS acciones sugeriría Ud. para ayudar a las familias a vivir más satisfactoriamente su vida?

	TOTAL	ALTO	MEDIO	BAJO
Mejores remuneraciones laborales	41,0	32	37,3	46,2
Más puestos de trabajo.	38,2	18,6	32,6	46,8
Mayor preparación a la vida familiar ( para jóvenes, parejas recién casadas, padres, adolescentes, etc.)	23,3	35,3	25,4	19,4
Una organización de vida que permita mayor tiempo para la vida familiar ( cambios de horario de trabajo, organización de las ciudades y las distancias, etc.)	22,4	35,5	26,4	16,5
Mayores oportunidades para un trabajo remunerado de la mujer en el hogar	19,7	14,3	19,3	20,8
Reformas a las leyes relativas a la familia ( tuición de hijos, ley de divorcio, igualdad hombre y mujer, etc.)	18,6	30,5	20,9	14,5
Más centros de cuidado diurno de niños y ancianos	9,7	4,9	8,7	11,3
Programas en medios de comunicación masiva que fortalezcan la vida familiar	8,4	11,2	9,7	6,6
Centros de atención a parejas y familias en conflicto	6,6	8,3	7,4	5,5
Mayor acceso a lugares de recreación familiar	4,9	2,4	5	5,2



### 5.30. Televisión y Familia

Se agregó algunas preguntas muy específicas sobre la televisión, principalmente para medir la percepción de los entrevistados sobre efectos positivos o negativos de la televisión.

La mayoría estima que la televisión ejerce una influencia positiva hacia la familia en los siguientes áreas: mantener informada a su familia (85.1 %), entretención de la familia (79.3 %), y apoya a la cultura de la familia (62.9 %). En el campo 'comunicación de la familia' y en la 'Creación de valores', se piensa, que la TV influye negativamente, tomando el total de la muestra. Si se toma la opinión en cada segmento socioeconómico, se observa grandes diferencias en el área 'valores'. Los más pobres creen en un porcentaje altamente mayor que los que están más acomodados, que la televisión influye positivamente en la creación de valores (48,5 % y 15 % respectivamente). Lo mismo pasa respecto a la influencia positiva sobre la 'comunicación en la familia': sector alto = 11,2 %; sector bajo = 42 %.

En resumen, podemos afirmar que existe poca claridad sobre la influencia de la televisión en la vida familiar, especialmente en los sectores de nivel socioeconómico bajo de la sociedad, donde una alta proporción percibe la televisión como un medio formativo de valores positivos para la familia y positivo para la comunicación en el hogar.

En relación al control de la programación de la televisión, solamente una pequeña proporción cree que un organismo externo a los canales debiera ejercer este control (21,8 %). La mayoría piensa que las familias deben ser libres de decidir lo que quieren ver en TV, sin que existan controles externos (52.1 %).

---

Hablando de la televisión. ¿Ud. diría que el efecto de la televisión en las siguientes relaciones familiares, es positivo, es negativo, o no tiene efecto?

	Positivo	Negativo	Neutro
La comunicación de su familia	34,7	36,5	27,7
La creación de valores	39,9	31,9	26,4
La entretención de su familia	79,3	7,6	11,3
Mantener informada a su familia	85,1	4,9	8,5
Apoyo a la cultura de su familia.	62,9	15,5	19,6

# En relación al control de la programación de la Televisión, ¿Quién cree Ud. que debiera ejercer este control?

